



Consejo  
Económico y  
Social de  
Extremadura

# RAES

Revista de Actualidad Económica y Social

MARZO 2024. Número 100

**DATOS DE LA  
ACTUALIDAD ECONÓMICA,  
LABORAL Y SOCIAL DE  
EXTREMADURA**

**NOTICIAS Y NORMAS DE  
INTERÉS PUBLICADAS**

COORDINADORA:

María José Pecero Cuellar

EQUIPO TÉCNICO:

Micaela Isabel Pérez Santana

Andrés Humánez Carroza

María José Navarro Martínez

Olga María Santos Reino

REVISTA DE ACTUALIDAD ECONÓMICA Y SOCIAL

Publicación Electrónica

EDITA: CES DE EXTREMADURA

Avda. de Valhondo, 1, 4ª planta

[cesextremadura@juntaex.es](mailto:cesextremadura@juntaex.es)

Tel. 924009222

La reproducción de esta publicación está permitida citando su procedencia

Mérida, 2023

## Composición del Pleno del Consejo Económico y Social de Extremadura

**Presidente:** D. Francisco Rubio Sánchez  
**Secretaría General:** Dña. María José Pecero Cuellar

### Grupo I

---

**Vicepresidente:** D. Juan José Bote Chacón (CC.OO.)  
Dña. María Encarnación Chacón Belmonte (CC.OO.)  
Dña. María Jesús Estévez Herrera. (CC.OO.)  
D. José Mateos Canelo (CC.OO.)

D. Francisco Morcillo Pereiro (UGT)  
Dña. María Ángeles Rodríguez Márquez (UGT)  
Dña. Érica Gutiérrez Méndez (UGT)  
Dña. María José Ladera Baena (UGT)

### Grupo II

---

**Vicepresidente:** D. Francisco Javier Peinado Rodríguez. (Confederación Regional Empresarial Extremeña- CREEX)  
D. Francisco Sánchez Guijo. (CREEX)  
Dña. Pilar Coslado Santibáñez (CREEX)  
Dña. Pilar Acosta Llera (CREEX)  
D. Pedro Rosado Alcántara (CREEX)  
Dña. Luisa Santana Muñoz (CREEX)  
D. Manuel Guerrero Pérez (CREEX)  
Dña. Margarita Redondo Pámpano (CREEX)

### Grupo III

---

#### En representación de las organizaciones que se indican:

Dña. Dolores Contador García. (Organizaciones Profesionales Agrarias)  
D. Ángel Pacheco Conejero. (Economía Social)  
D. Javier Rubio Merinero. (Representante de usuarios y consumidores).  
D. Francisco Pedraja Chaparro. (Universidad de Extremadura).  
Dña M<sup>a</sup> Isabel Sánchez Jiménez. (Consejo de la Juventud)  
D. Jesús Palo Tiburcio (Representante del Tercer Sector).  
Dña. María Angustias Ventura Tirado. (Experta y portavoz grupo Tercero)  
Dña. Carmen Pineda González (Experta).

# Índice

## Actualidad

Noticias \_\_\_\_\_ 12

Actualidad Económica \_\_\_\_\_ 20

- PIB Extremadura 21
- Deuda Pública 22
- Recaudación tributaria 23
- Licitación Pública 25
- Sociedades mercantiles 27
- Coste laboral total 29
- Índice de precios de consumo 30
- Índice de precios industriales 32
- Índice de producción industrial 33
- Índice de comercio al por menor 34
- Comercio exterior 35
- Ocupación hotelera 36

Actualidad Laboral \_\_\_\_\_ 37

- Encuesta de población activa 38
- Paro registrado 42
- Afiliación a la Seguridad Social 44
- Contratos registrados 45
- Prestaciones por desempleo 46
- Huelgas y cierres patronales 47
- Mediación, arbitraje y conciliación 48
- Cooperativas y Sociedades Laborales 49
- Accidentes de trabajo 50

Actualidad Social \_\_\_\_\_ 51

- Padrón municipal 52
- Movimiento natural de población 53
- Migraciones 56
- Compraventa de viviendas 58
- Hipotecas 61
- Prestaciones sociales 63
- Dependencia 65
- Presupuestos familiares 67
- Condiciones de vida 68

Normas de interés publicadas \_\_\_\_\_ 70

## ACTUALIDAD



*Francisco Rubio Sánchez  
Presidente del CES de Extremadura*

Las actividades más destacadas que el Consejo Económico y Social de Extremadura ha realizado durante el mes de febrero, son las siguientes:

### **REUNIÓN CON LA PRESIDENTA DE LA JUNTA DE EXTREMADURA**

El pasado 1 de febrero y con motivo de mi reciente nombramiento como Presidente del CES de Extremadura, mantuve una reunión institucional con la Presidenta de la Junta de Extremadura, D<sup>a</sup> María Guardiola Martín, en la sede de presidencia de la Junta de Extremadura.





El CES de Extremadura debe ser un foro de diálogo donde todos nos esforcemos por buscar puntos de encuentro, para poder presentar, cada vez que se nos lo requiera, aquellas propuestas que mejor se acomoden a los intereses de nuestra Comunidad. Debemos ser conscientes de las repercusiones sociales que las decisiones tomadas en su ámbito, en forma de dictámenes principalmente, pueden llegar a tener sobre la sociedad extremeña a la que esta Institución representa.

### **REUNIONES INSTITUCIONALES.**

Durante este mes de febrero, y si bien se extenderán durante el próximo mes de marzo, he mantenido varias reuniones institucionales con el Consejo de Gobierno de la Junta de Extremadura, concretamente con el Consejero de Presidencia, Interior y Diálogo Social, D. Abel Bautista Morán, y con la Secretaria General de Igualdad y Conciliación, D<sup>a</sup> Ara Sánchez Vera.







El objetivo de estas reuniones es dar a conocer las líneas de actuación desde esta nueva presidencia del CES de Extremadura y buscar nuevas fórmulas de colaboración institucional, así como fortalecer los lazos existentes entre el CES y el gobierno de la región.

### **ASISTENCIA A LA I JORNADA DE FORMACIÓN DUAL EN EXTREMADURA.**

El Paraninfo de la Universidad de Extremadura del campus de Badajoz acogió el pasado 27 de febrero de la I Jornada de Formación Dual en Extremadura, organizada por la Consejería de Educación, Ciencia y Formación Profesional con el apoyo de la Universidad de Extremadura, en el que estuve presente junto con la Secretaria General del CES de Extremadura.





El acto, al que asistieron numerosos profesores y alumnos de la comunidad educativa ha contado con la presencia de la Presidenta de la Junta de Extremadura, D<sup>a</sup>. María Guardiola Martín, el Rector de la Universidad de Extremadura, D. Pedro M. Fernández Salguero; la Consejera de Educación, Ciencia y Formación Profesional, D<sup>a</sup> M<sup>a</sup>



Mercedes Vaquera Mosquero; el Presidente del Consejo Económico y Social de España, D. Antón Costas Comesañas, así como varios miembros de la Junta de Extremadura y del Ayuntamiento de Badajoz, entre otras autoridades.



Durante la jornada se han desarrollado dos mesas redondas, abordando "La Formación dual y su papel en las empresas", moderada por D. Antón Costas Comesaña, Presidente del Consejo Económico y Social (CES) y una segunda mesa relacionada con las "Experiencias personales en Formación dual", moderada por D. Víctor Alvarado, Prospector de Educación para la Formación dual.

Para finalizar, tuvo lugar una presentación de conclusiones, a cargo de D. Pedro A. Pérez Duran, Director General de Formación Profesional.

#### **OTRAS ACTIVIDADES.**

Al margen de lo que han supuesto estas visitas institucionales y las oportunidades que se abren, el CES de Extremadura continúa con su actividad. Seguimos trabajando en la Memoria Socioeconómica y Memoria de Actividades 2023, y en un nuevo informe a iniciativa propia.

*Francisco Rubio Sánchez  
Presidente del CES de Extremadura*



## **Educación bajará de 35 a 30 el máximo de alumnos por aula el próximo curso en Bachillerato.**

Eleva hasta 143 las plazas que creará en plantilla orgánica e incluirá en el concurso de traslados las jubilaciones que haya hasta el 14 de febrero.

2 de febrero 2024

<https://www.hoy.es/extremadura/educacion-bajara-maximo-alumnos-aula-proximo-curso-20240201194034-nt.html>

## **El paro sube en 2.988 personas en enero en Extremadura hasta los 79.953 desempleados.**

Este número total de desempleados es la cifra más baja en un mes de enero desde 2008.

2 de febrero 2024

<https://www.hoy.es/extremadura/paro-suba-2988-personas-enero-extremadura-79953-20240202092126-nt.html>

## **El ministro de Economía y Guardiola acuerdan frenar el déficit industrial de Extremadura atrayendo a inversores.**

El extremeño Carlos Cuerpo ha dicho que la comunidad autónoma está en el punto focal de su agenda.

Asegura que siendo extremeño velará para que forme parte de la hoja de ruta del Consejo de Ministros.

La presidenta autonómica le pide "una mirada especial" para saldar la deuda y para que nuestra tierra pueda converger en igualdad de condiciones con el resto del país.

2 de febrero 2024

<https://www.elperiodicoextremadura.com/extremadura/2024/02/02/ministro-economia-guardiola-acuerdan-frenar-97674852.html>

## **Una solución provisional que dura un año y medio para el mayor túnel del tren extremeño.**

El paso de Santa Marina aún debe contar con personal para una posible evacuación a la espera de que se actúe en el ensanchamiento de los andenes.

5 de febrero 2024

<https://www.hoy.es/extremadura/solucion-provisional-dura-ano-medio-mayor-tunel-20240205205059-nt.html>

## **Extremadura espera el ‘puente’ que la conecte (por fin) con el AVE.**

La presidenta de la Junta, María Guardiola, y el ministro de Transportes, Óscar Puente, se reunirán por primera vez este lunes para hablar de infraestructuras.



Además de la alta velocidad, la dirigente regional reclamará el tren Ruta de la Plata, mejoras en el aeropuerto y la finalización de la autovía Cáceres-Badajoz.

5 de febrero 2024

<https://www.elperiodicoextremadura.com/extremadura/2024/02/05/extremadura-espera-puente-conecte-ave-97681244.html>

### **Extremadura seguirá sin alta velocidad: vendrá un nuevo Alvia pero no hay fecha para el Avant.**

Eso impedirá que, por mucho que esté el nuevo sistema de seguridad (en 2025), los trenes puedan circular más rápido.

Puente: «Mi política es ayudar al que más lo necesita. El primer lugar lo ocupa Extremadura; se van a cansar de verme».

5 de febrero 2024

<https://www.elperiodicoextremadura.com/extremadura/2024/02/05/nuevo-alvia-llegara-verano-avant-97775267.html>

### **Guardiola reclama 3.876 millones en inversiones en carreteras.**

El ministro Óscar Puente anuncia las obras de la A-43 entre Torrefresneda y Santa Amalia pero descarta comprometerse sobre el resto del trazado.

6 de febrero 2024

<https://www.hoy.es/extremadura/guardiola-reclama-3876-millones-inversiones-carreteras-20240206074106-nt.html>

### **Cortes de carreteras y retenciones en la segunda jornada de protesta del campo extremeño**

A primera hora de este miércoles los agricultores y ganaderos han interrumpido la autovía A-66 y la nacional 630 en dirección Mérida, a la altura de Valdesalor, en Cáceres, y la N-430 a la altura de Santa Amalia.

6 de febrero 2024

<https://www.hoy.es/agro/protestas-agricultores-tractorada-extremadura-campo-20240206094706-di.html>

### **La Junta pide a Renfe que asuma los tramos Plasencia-Mérida y Mérida-Zafra-Llerena.**

El Gobierno regional reclama acelerar las obras en marcha y mejorar los servicios con más trenes.

7 de febrero 2024

<https://www.hoy.es/extremadura/junta-pide-renfe-asuma-tramos-plasenciamerida-meridazafrallerena-20240207121710-nt.html>

## **Extremadura reclama más vías electrificadas para lograr un mercado más competitivo.**

Infraestructuras insiste en mejorar el tren para el transporte de mercancías.

La Junta pedirá incluir dos nuevos trayectos de la región en la oferta de servicio público. Critica que a la región solo llegan «los zapatos (trenes) usados por otros territorios».

7 de febrero 2024

<https://www.elperiodicoextremadura.com/extremadura/2024/02/07/extremadura-reclama-vias-electrificadas-lograr-97883097.html>

## **72.900 extremeños se beneficiarán del alza del 5% del salario mínimo.**

El Ministerio de Trabajo y Economía Social ha elaborado una estimación de la distribución territorial, sectorial, por sexo y por edad.

8 de febrero 2024

<https://www.hoy.es/extremadura/72900-extremenos-beneficiaran-alza-salario-minimo-20240208202140-nt.html>

## **Extremadura, puntera en tratamientos hematológicos.**

El servicio de Hematología de Cáceres, referencia regional, ofrece a los pacientes más de 40 fármacos de última generación a los que tienen acceso hospitales de EEUU o Japón.

«Es una suerte poder tratarse en Extremadura», afirman sus coordinadoras.

9 de febrero 2024

<https://www.elperiodicoextremadura.com/extremadura/2024/02/09/extremadura-puntera-tratamientos-hematologicos-97930425.html>

## **Extremadura albergará la primera ‘hidrogenera’ del mundo para un tren de alta velocidad.**

La construirá la firma extremeña Golendus, en el marco de una iniciativa que lidera Talgo.

Por vez primera se adaptará la propulsión de hidrógeno a la alta velocidad ferroviaria.

14 de febrero 2024

<https://www.elperiodicoextremadura.com/extremadura/2024/02/14/extremadura-albergara-primera-hidrogenera-mundo-97741797.html>

## **Martín viaja a Toledo para exigir una solución al trazado del AVE.**

Los problemas a su paso esta ciudad y Talavera pueden retrasar su puesta en marcha.

Extremadura quiere llegar a un acuerdo para que se agilicen los trámites de la conexión.

15 de febrero 2024

<https://www.elperiodicoextremadura.com/extremadura/2024/02/15/martin-viaja-toledo-exigir-solucion-98186877.html>

### **La electricidad vuelve a acelerar el IPC en Extremadura**

Aumentó un 0,1% en enero en comparación al mes anterior y elevó seis décimas su tasa interanual, hasta el 3%.

Los precios recuperan la senda alcista, después de la contención mostrada en los dos últimos meses de 2023.

15 de febrero 2024

<https://www.elperiodicoextremadura.com/extremadura/2024/02/15/ipc-sube-3-extremadura-enero-98200424.html>

### **Extremadura y Castilla-La Mancha apuestan por construir el AVE por fases para acelerarlo.**

Los consejeros de infraestructuras coinciden en que hay que avanzar en los tramos en los que hay acuerdo y dejar para el final el paso urbano por Toledo.

16 de febrero 2024

<https://www.hoy.es/extremadura/extremadura-castillala-mancha-apuestan-construir-ave-fases-20240216073003-nt.html>

### **Los usuarios de las principales estaciones de tren de la región crecieron un 90% en 2023.**

La implantación de nuevos servicios y los abonos gratuitos impulsan el uso del transporte ferroviario en Extremadura.

18 de febrero 2024

<https://www.hoy.es/extremadura/usuarios-principales-estaciones-tren-region-crecieron-2023-20240218074711-nt.html>

### **Las tituladas de la UEx cobran un 13% menos y sufren más temporalidad.**

La universidad no acaba con la brecha de género: ellas ganan 200 euros menos en sus empleos actuales.

Los egresados tardan siete meses de media en encontrar un primer empleo, con un sueldo inferior a 1.100 euros.

19 de febrero 2024

<https://www.elperiodicoextremadura.com/extremadura/2024/02/19/tituladas-uex-cobran-13-sufren-98337606.html>

### **Extremadura casi 3.000 euros menos que los hombres, según un estudio de CCOO.**

En términos de porcentaje, la brecha salarial de Extremadura es de las más bajas del país, algo que se explica en que los salarios son en la región más inferiores y en la escasa presencia del sector industrial.

19 de febrero 2024

<https://www.hoy.es/extremadura/mujeres-ganan-extremadura-3000-euros-hombres-segun-20240219142913-nt.html>

### **Luz verde a la construcción de más de 400 MW fotovoltaicos en Extremadura**

Uno de ellos es 'Campo de Arañuelo', de 269,61 MW, el mayor proyecto fotovoltaico de Naturgy en España

La otra instalación solar es 'Ictio Orión', con 132,3 MW de potencia

20 de febrero 2024

<https://www.elperiodicoextremadura.com/extremadura/2024/02/20/luz-verde-construccion-400-mw-98378228.html>

### **Suben los pacientes y el tiempo de espera medio para operarse en Plasencia.**

En diciembre, había 2.804 personas esperando una intervención, 428 más que en junio.

El periodo de espera ha pasado de 117 a 142 días, aunque sigue por debajo de los 180 días que marca la ley de plazos.

20 de febrero 2024

<https://www.elperiodicoextremadura.com/plasencia/2024/02/20/suben-pacientes-tiempo-espera-medio-98364879.html>

### **Las exportaciones extremeñas baten su récord y superan por vez primera los 3.000 millones en 2023.**

El importe de los envíos aumentó un 1,5%, aunque en términos de volumen la caída se acercó al 10%.

Cuatro destinos: Portugal, Francia, Alemania e Italia concentran siete de cada diez euros vendidos al exterior.

20 de febrero 2024

<https://www.elperiodicoextremadura.com/extremadura/2024/02/20/exportaciones-extremenas-baten-record-superan-98381785.html>

### **Nace CesCoop, la patronal del sector cooperativo extremeño.**

Aglutina a unas 450 sociedades en toda la región que facturan alrededor de 2.000 millones de euros.

20 de febrero 2024



<https://www.hoy.es/agro/nace-cescoop-patronal-sector-cooperativo-extremeno-20240220073442-nt.html>

**Ocho meses y medio de espera para una artroscopia; siete y medio para una prótesis de rodilla.**

El Servicio Extremeño de Salud hace públicas las listas de espera, con 9.500 personas esperando para una intervención en traumatología y 5.800 esperando en oftalmología.

21 de febrero 2024

<https://www.hoy.es/extremadura/ocho-meses-medio-espera-artroscopia-siete-medio-20240221103430-nt.html>

**La fábrica de diamantes de Trujillo tendrá personal en mayo y empezará a producir en otoño.**

La construcción de la primera fase ronda el 70% mientras se avanza en buscar profesionales.

Ya han contratado a 30 trabajadores, que se están formando en EEUU para arrancar la primera planta.

21 de febrero 2024

<https://www.elperiodicoextremadura.com/extremadura/2024/02/20/fabrica-diamantes-tendra-personal-mayo-98417234.html>

**Nacen más bebés en Extremadura, pero la región sigue perdiendo población.**

La comunidad experimenta un aumento de los nacimientos en 2023, pero perdió 4.634 habitantes.

La cifra de muertos se elevó a 11.492, que supone un descenso del 7,2% con respecto a los datos de 2022.

21 de febrero 2024

<https://www.elperiodicoextremadura.com/extremadura/2024/02/21/nacen-bebes-extremadura-region-sigue-98476671.html>

**Acuerdo entre los cuatro partidos de la Asamblea para defender una financiación autonómica justa.**

PP, PSOE, Vox y Unidas firman una declaración institucional de cara a la futura negociación.

22 de febrero 2024

<https://www.hoy.es/extremadura/grupos-parlamentarios-acuerdan-posicion-comun-sobre-financiacion-20240222112531-nt.html>

### **Adif destinará 30 millones a duplicar el tramo con más tráfico ferroviario de Extremadura.**

La entidad incluye en su plan de obras de este año la mejora de la capacidad entre las estaciones de Mérida y Aljucén.

26 de febrero 2024

<https://www.hoy.es/extremadura/adif-destinara-millones-duplicar-tramo-trafico-ferroviario-20240226071341-nt.html>

### **Casi la mitad de las personas que viven solas en Extremadura tienen más de 65 años.**

A 1 de enero de 2021, la región tenía 55.470 hogares habitados por una persona, en un 68% eran mujeres.

Organizaciones como Cruz Roja y Cáritas prestan servicios para ayudar a sobrellevar la soledad no deseada.

26 de febrero 2024

<https://www.elperiodicoextremadura.com/extremadura/2024/02/26/mitad-personas-viven-solas-extremadura-98577795.html>

### **Extremadura deja de ser la región con más población en riesgo de pobreza.**

La comunidad adelanta a Canarias y Andalucía pero empeora en personas que no pueden permitirse una vivienda con temperatura adecuada.

26 de febrero 2024

<https://www.hoy.es/extremadura/cuatro-extremenos-puede-permitirse-vivienda-temperatura-adecuada-20240226135533-nt.html>

### **Adif encarga el proyecto para convertir en autopista ferroviaria la línea de Badajoz a Manzanares.**

La consultora pública Ineco hará el trabajo por 1,5 millones y un plazo de ejecución de quince meses.

26 de febrero 2024

<https://www.hoy.es/extremadura/adif-encarga-proyecto-convertir-autopista-ferroviaria-linea-20240226071331-nt.html>

### **Extremadura sigue al mismo nivel de convergencia con la UE que en 2015.**

Está al 65% de la media. En 2017 llegó a ser del 68% y en 2020, con la pandemia, se desplomó al 62%.

En España, solo Andalucía queda por debajo de Extremadura, a la que superan también todas las regiones portuguesas.

27 de febrero 2024

<https://www.elperiodicoextremadura.com/extremadura/2024/02/27/extremadura-sigue-nivel-convergencia-ue-98690362.html>

### **La pensión media del sistema supera por primera vez los 1.250 euros**

Los nuevos jubilados del Régimen General cobran ya 1.760 euros al mes, una cifra que se acerca al salario medio de los trabajadores.

27 de febrero 2024

<https://www.hoy.es/economia/pensiones/pension-media-sistema-supera-primera-vez-1250-20240227103343-ntrc.html>

### **La UEx pierde uno de cada cinco estudiantes en la última década**

Los cuatro campus bajan en casi 6.000 alumnos e impulsan su difusión para mantener las cifras.

La crisis demográfica está entre las principales causas: la región tiene casi 23.000 jóvenes menos.

28 de febrero 2024

<https://www.elperiodicoextremadura.com/extremadura/2024/02/28/uex-pierde-cinco-estudiantes-ultima-98734873.html>

### **Una comunidad budista hará en Extremadura un complejo turístico con diez edificios.**

El proyecto de Thubten Dargye Ling ocupará 14 hectáreas en Villanueva de La Vera y ya tiene el visto bueno ambiental de la Junta.

29 de febrero 2024

<https://www.hoy.es/extremadura/comunidad-budista-hara-extremadura-complejo-turistico-diez-20240229072436-nt.html>

### **La Junta de Extremadura destinará seis millones en acciones frente al cambio climático.**

Convocará unas ayudas, por importe de 2,5 millones, para favorecer la mejora de la calidad del aire en la empresa.

Habrán subvenciones, por una cuantía de tres millones, para la modernización del parque de maquinaria agrícola.

29 de febrero 2024

<https://www.elperiodicoextremadura.com/extremadura/2024/02/29/junta-extremadura-destinara-seis-millones-98791631.html>

# ACTUALIDAD ECONÓMICA

## ACTUALIDAD ECONÓMICA:

- \* PIB Extremadura
- \* Deuda pública
- \* Recaudación tributaria
- \* Licitación Oficial (SEOPAN)
- \* Sociedades mercantiles en Extremadura
- \* Coste laboral total
- \* Índice de Precios al Consumo
- \* Índice de precios industriales
- \* Índice de producción industrial
- \* Índice de Comercio al por menor
- \* Comercio exterior
- \* Ocupación hotelera



**Contabilidad Regional Trimestral de  
Extremadura. PIB Base 2015.  
IIIT 2019-IIT 2023 (% variación anual)**

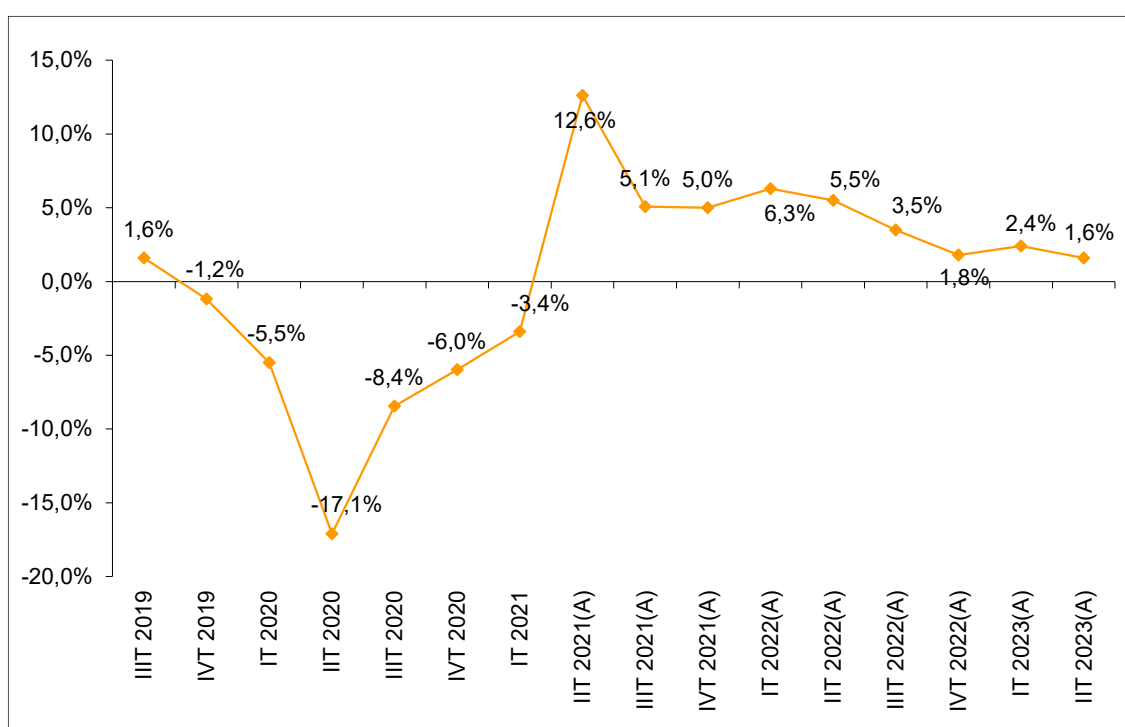

Fuente: Elaboración propia a partir de datos del Instituto de Estadística de Extremadura. (P) Provisional. (A) Avance.

Fecha de actualización: 10/10/2023.

**CES de Extremadura INFORMA. CONTABILIDAD REGIONAL TRIMESTRAL DE EXTREMADURA.**

El Producto Interior Bruto (PIB) de Extremadura registró un crecimiento positivo interanual del 1,6% en el segundo trimestre de 2023 según los datos del Instituto de Estadística de Extremadura, disminuyendo en 0,8 puntos porcentuales sobre lo registrado en el trimestre anterior.

**Deuda Pública de las CC.AA. en  
porcentaje del PIB<sub>pm</sub> [3º T 2023]**

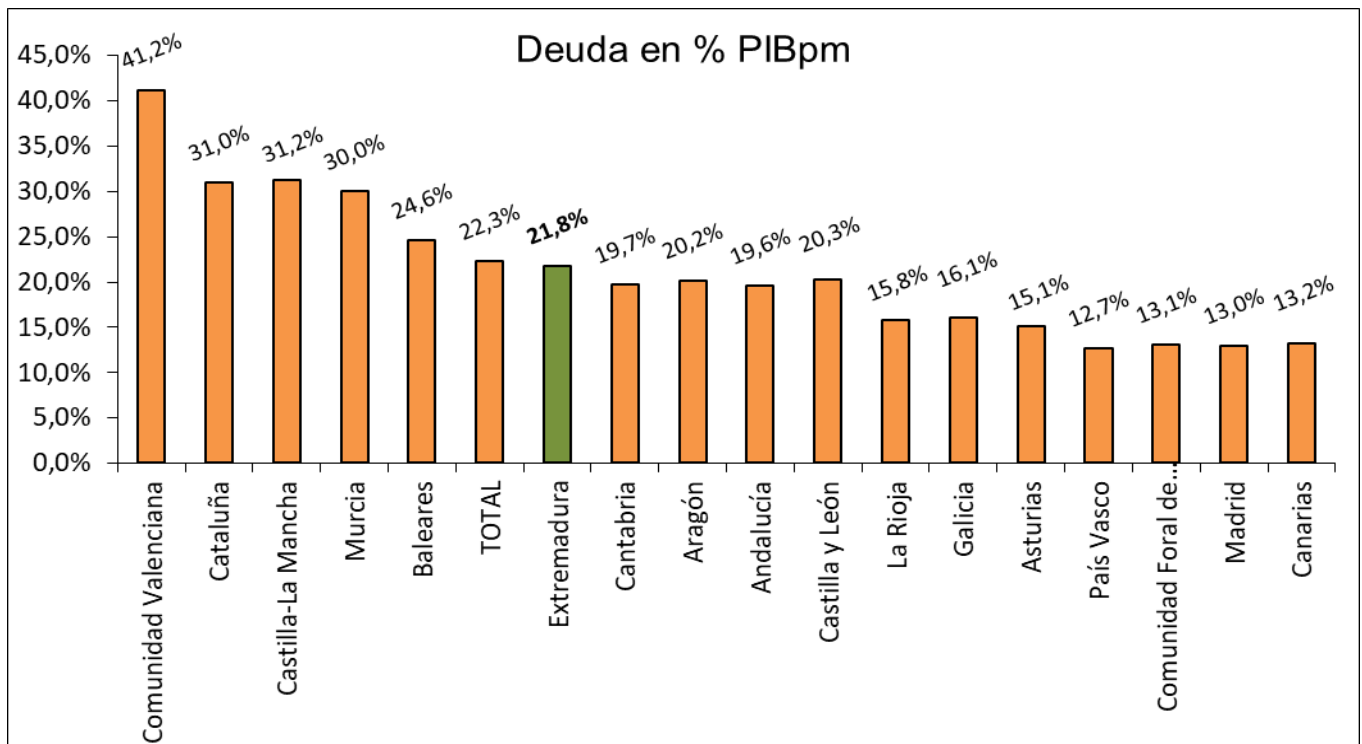

Fuente: Elaboración propia a partir de datos del Banco de España.

Fecha de actualización: 29/12/2023

**CES de Extremadura INFORMA.** DEUDA PÚBLICA POR COMUNIDADES AUTÓNOMAS.

En Extremadura, la Deuda Pública en el tercer trimestre de 2023 alcanzaba el 21,8% del PIB<sub>pm</sub> regional.

En el conjunto nacional este indicador alcanzó el 22,3%.

## Recaudación tributaria en Extremadura [enero- noviembre 2023]

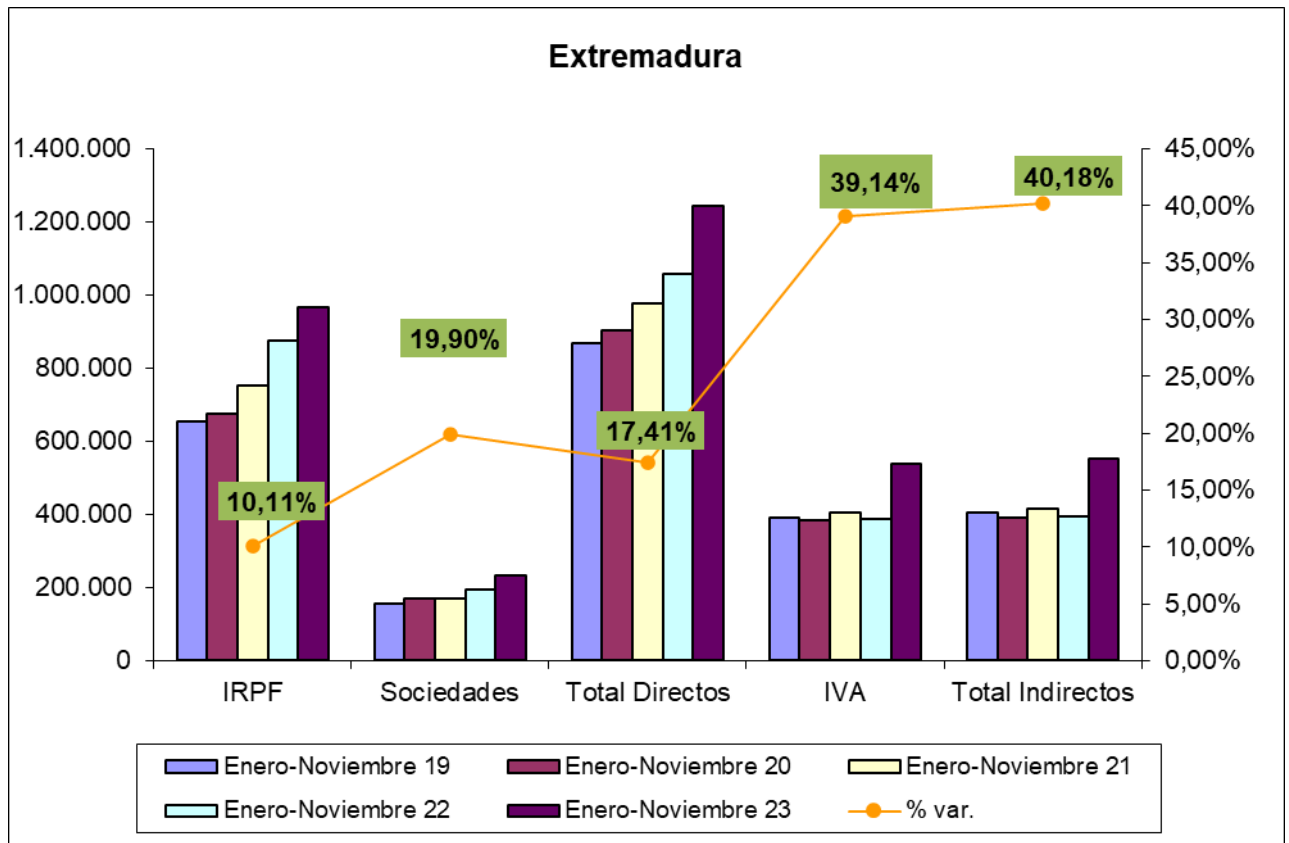

Fuente: Elaboración propia a partir de datos de la Agencia Tributaria.

Fecha de actualización: 29/12/2023.

### CES de Extremadura INFORMA. RECAUDACIÓN DE TRIBUTOS.

La recaudación de impuestos directos en Extremadura hasta noviembre de 2023 aumentó un 17,41% respecto al año anterior. En el caso de los impuestos indirectos se produjo un aumento del 40,18%.

## Recaudación tributaria en España [enero - noviembre 2023]

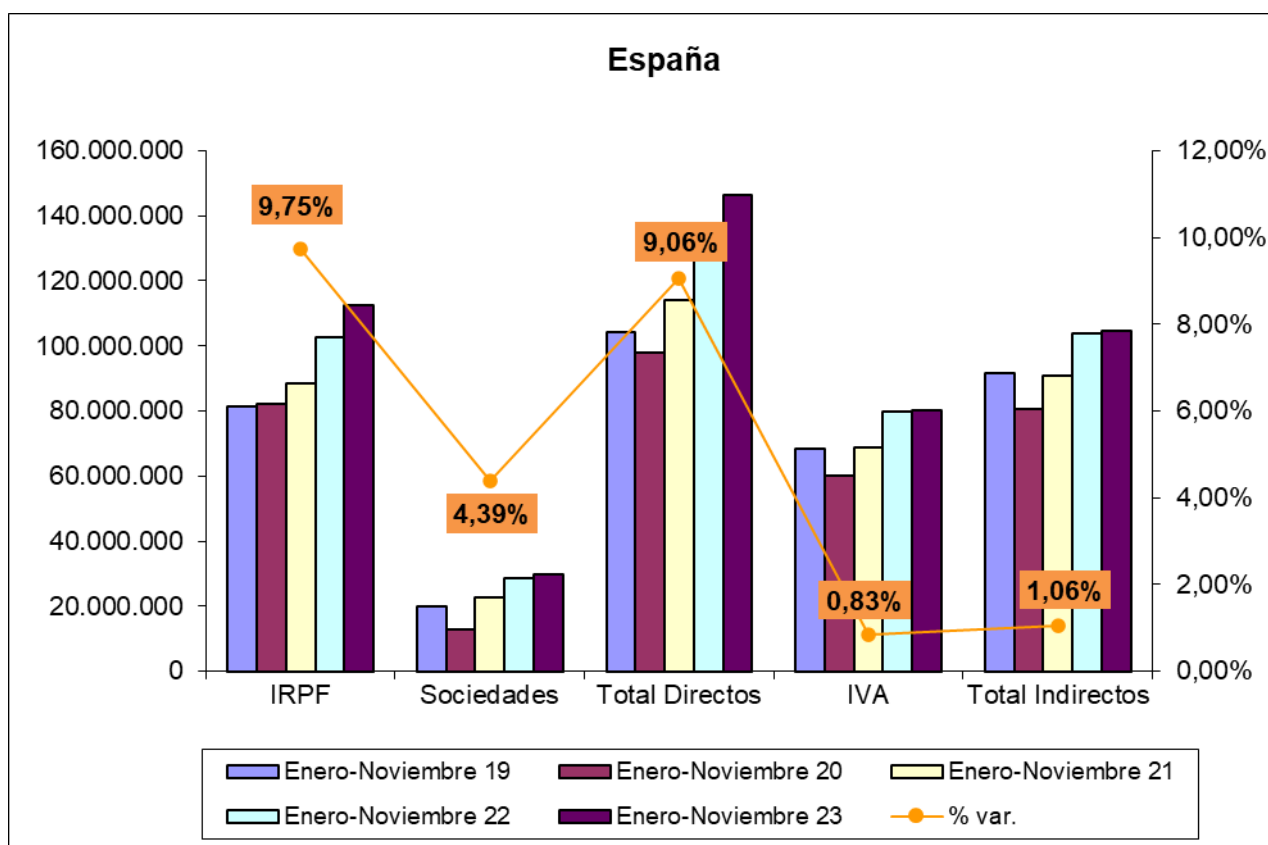

Fuente: Elaboración propia a partir de datos de la Agencia Tributaria.

Fecha de actualización: 29/12/2023.

### CES de Extremadura INFORMA. RECAUDACIÓN DE TRIBUTOS.

La recaudación de impuestos directos en España hasta noviembre de 2023 aumentó un 9,06% respecto al año anterior. En el caso de los impuestos indirectos se produjo un incremento del 1,06%.



## Licitación Pública en Extremadura [Diciembre 2018-2023]

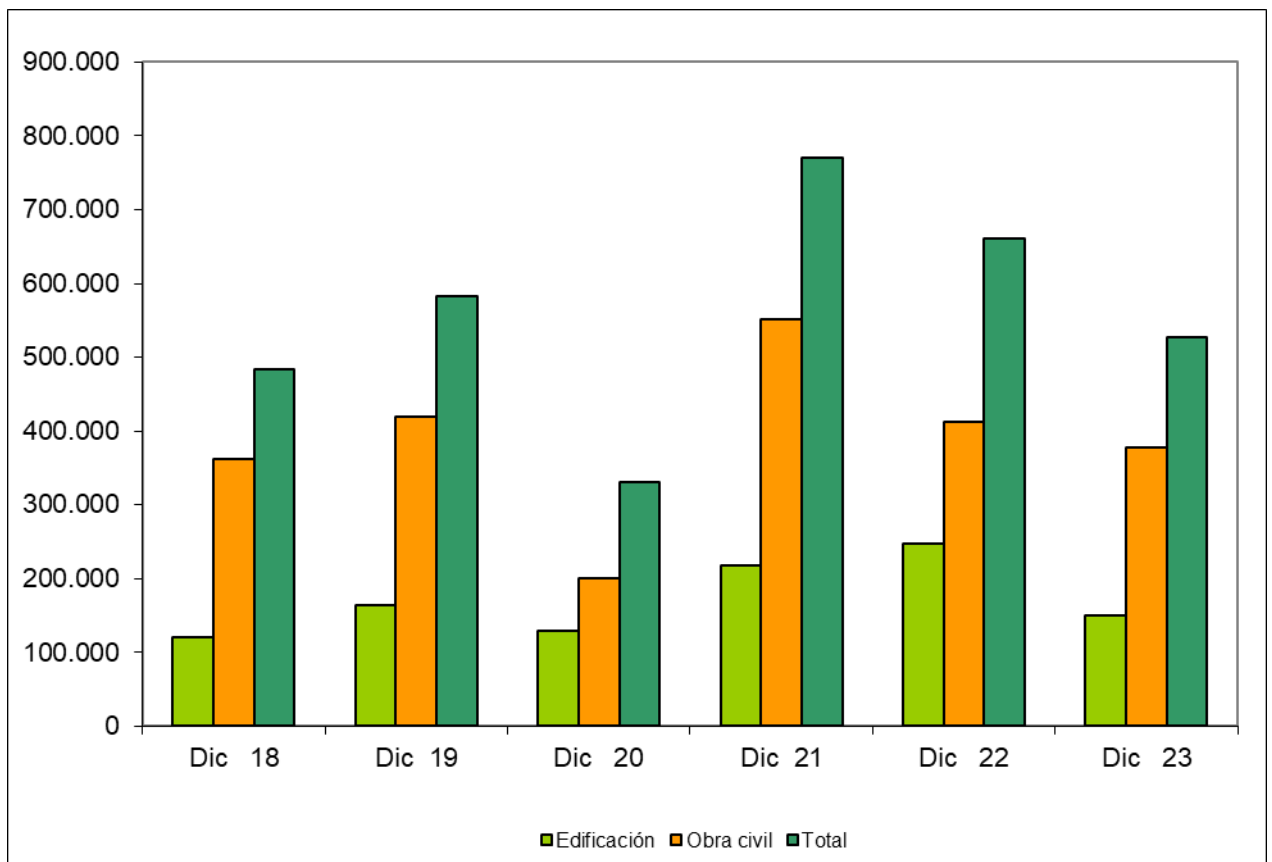

Fuente: Elaboración propia a partir de datos del SEOPAN.

Fecha de actualización: 05/02/2024.

### CES de Extremadura INFORMA. LICITACIÓN PÚBLICA EN EXTREMADURA.

La licitación pública en edificación disminuyó un 39,79% en el mes de diciembre de 2023 respecto al mismo período de 2022, la obra civil disminuyó un 8,48%, por lo que la licitación total decreció un 20,24%.

## Licitación Pública en España [Diciembre 2018-2023]

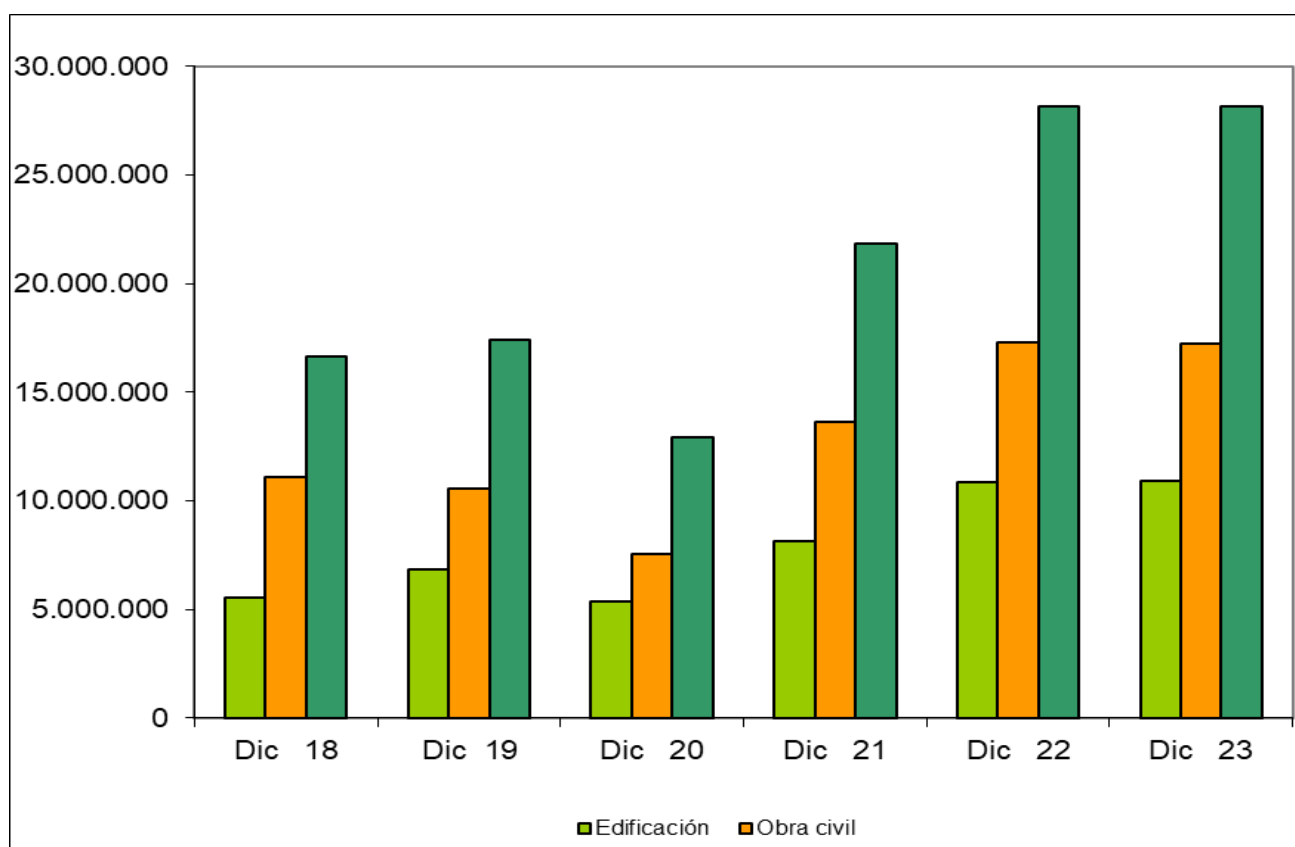

Fuente: Elaboración propia a partir de datos del SEOPAN.

Fecha de actualización: 05/02/2024.

### CES de Extremadura INFORMA. LICITACIÓN PÚBLICA EN ESPAÑA.

La licitación pública en edificación aumentó a nivel nacional un 0,34% en el mes de diciembre de 2023 respecto al mismo período de 2022. Por su parte, la obra civil disminuyó un 0,34%, por lo que la licitación total decreció en un 0,08%.

## Sociedades Mercantiles. Creadas. Diciembre 2022 – Diciembre 2023

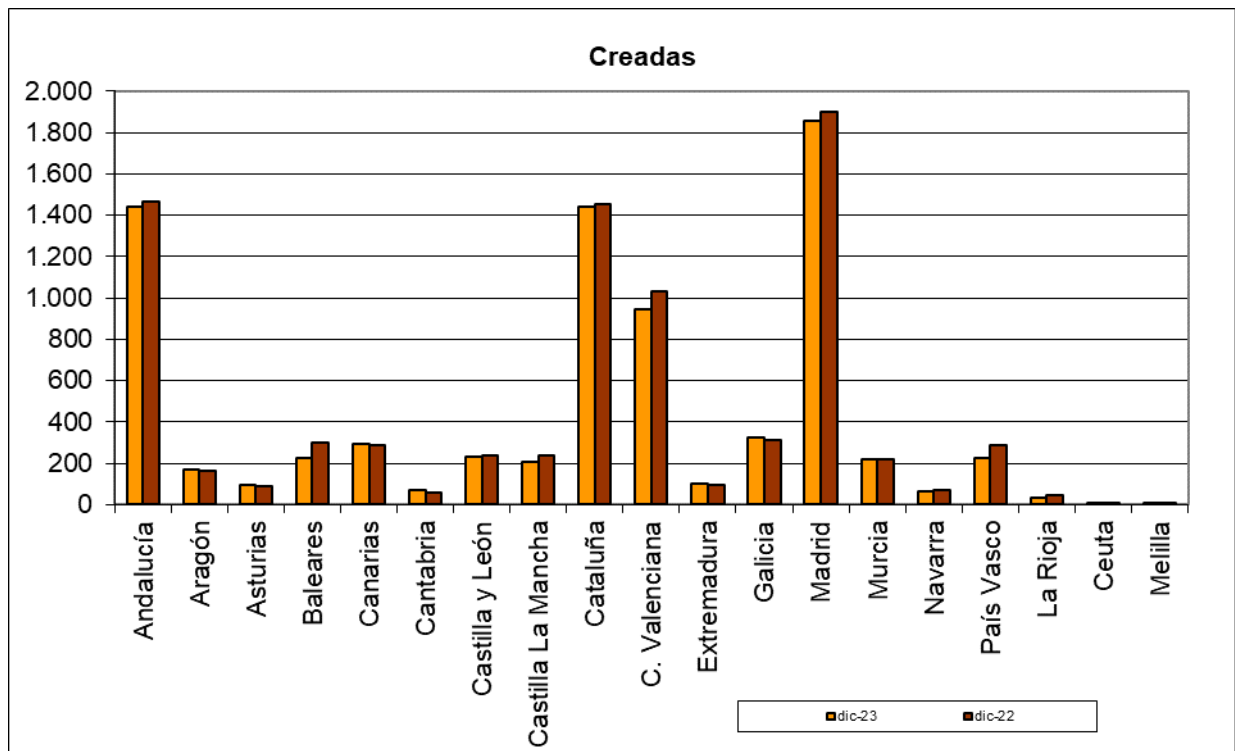

Fuente: Elaboración propia a partir de datos del INE.

Fecha de actualización: 09/02/2024.

### CES de Extremadura INFORMA. SOCIEDADES MERCANTILES.

En Extremadura, en diciembre de 2023, el número de sociedades mercantiles creadas ascendió a 104, nueve más de las que se crearon en diciembre de 2022 (9,47%). La tasa de variación interanual en España fue de un -3,75%.

## Sociedades Mercantiles. Disueltas. Diciembre 2022 – Diciembre 2023

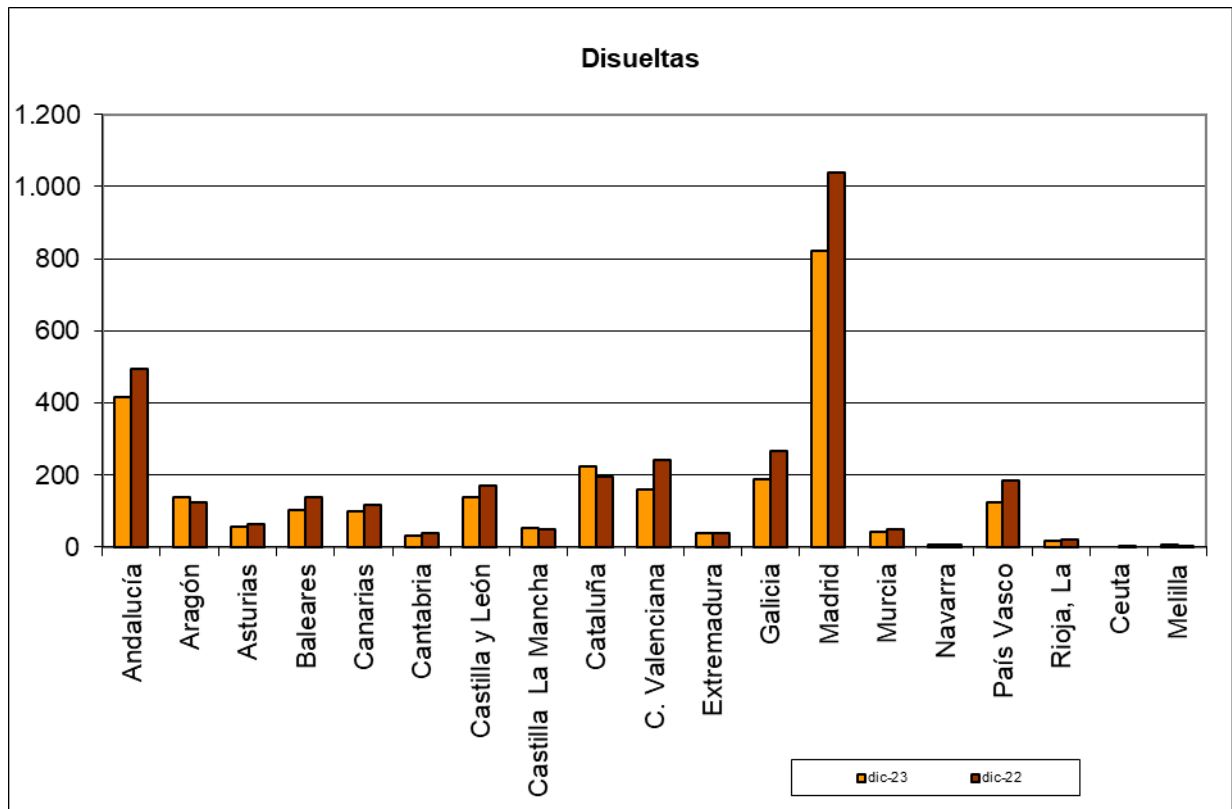

Fuente: Elaboración propia a partir de datos del INE.

Fecha de actualización: 09/02/2024.

### CES de Extremadura INFORMA. SOCIEDADES MERCANTILES.

En Extremadura, en diciembre de 2023, el número de sociedades mercantiles disueltas ascendió a 40 frente a las 39 que se disolvieron en diciembre de 2022, lo que supuso un aumento del 2,56%. La tasa de variación en España fue del -17,83%.

## Coste laboral total [IIIT 2019 – IIIT 2023]

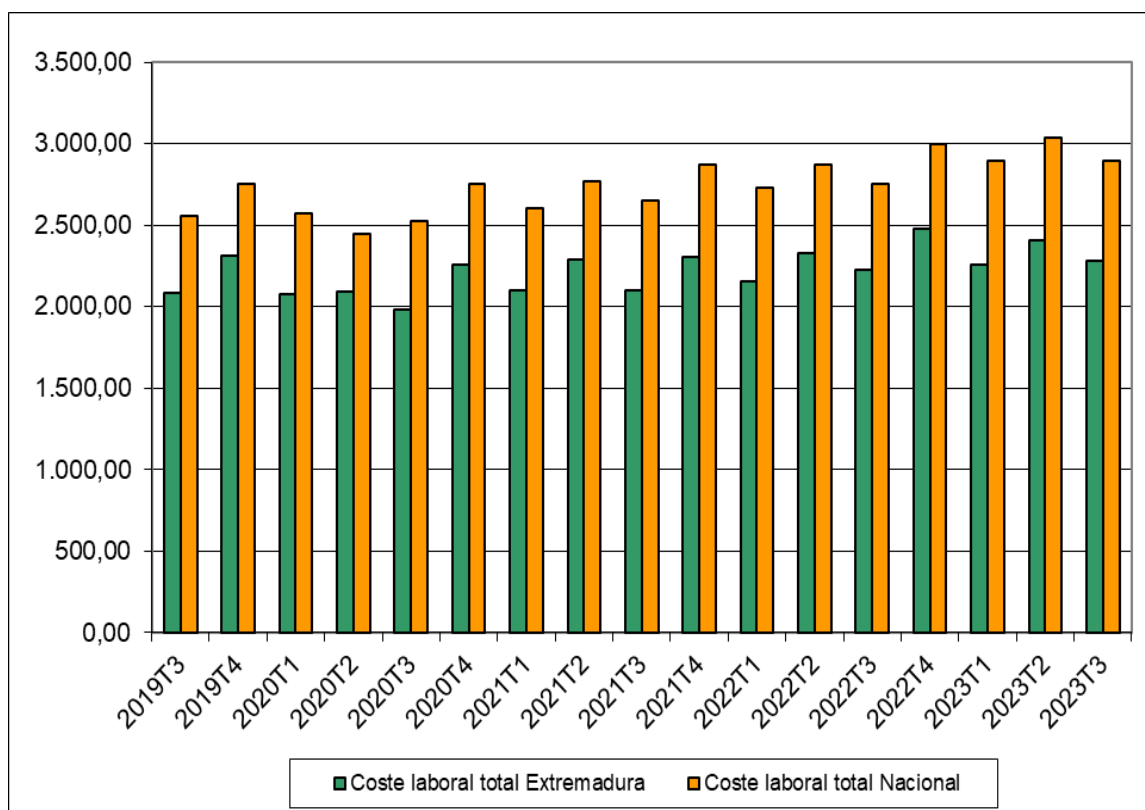

Fuente: Elaboración propia a partir de datos del INE.

Fecha de actualización: 18/12/2023

### CES de Extremadura INFORMA. COSTES LABORALES.

En Extremadura, el coste laboral por trabajador y mes en el tercer trimestre de 2023 alcanzó los 2.279,14 €, lo que supuso un incremento del 2,35% respecto al mismo trimestre del año anterior. En el conjunto de España el coste total alcanzó los 2.892,73€, con un aumento del 5,01%. En Extremadura el coste laboral por trabajador fue inferior a la media nacional en 613,59 € durante el tercer trimestre de 2023.

**Índices de precios de consumo  
(% variación anual)  
Enero 2023 – Enero 2024**

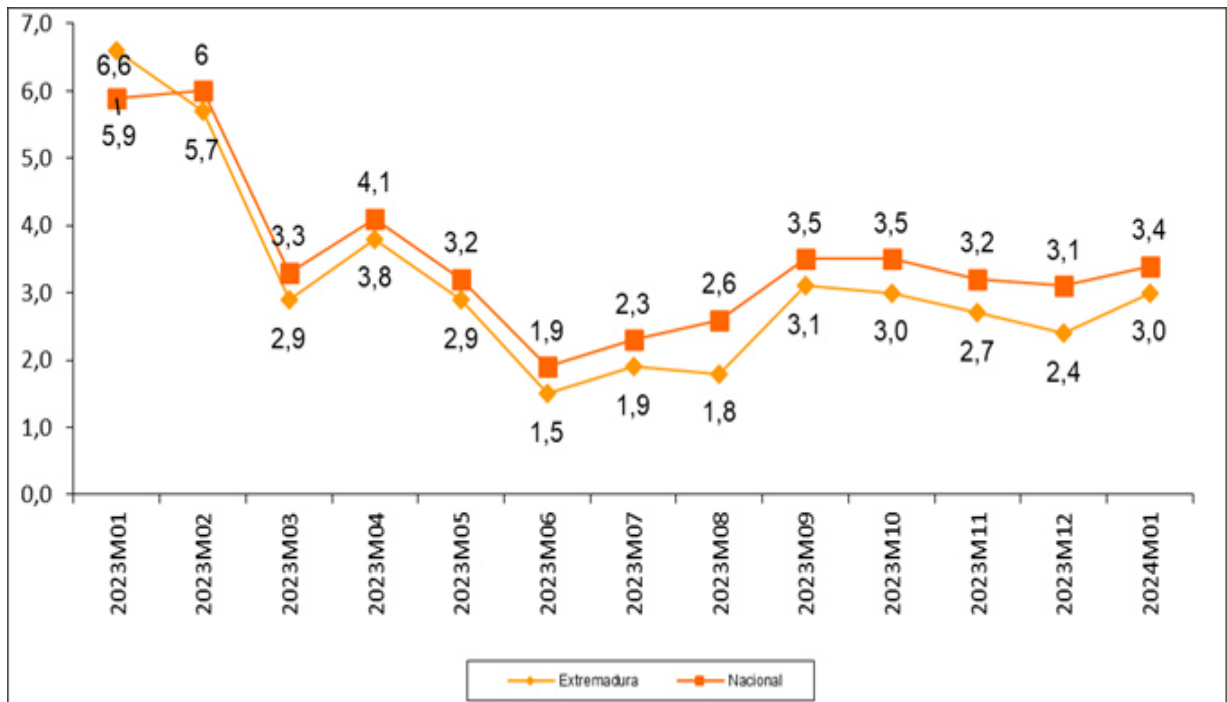

Fuente: Elaboración propia a partir de datos del INE.

Fecha de actualización: 15/02/2024.

**CES de Extremadura INFORMA. ÍNDICE DE PRECIOS DE CONSUMO.**

En Extremadura la variación anual del IPC en el mes de enero de 2024 se situó en el 3,0%, mientras que a nivel nacional fue de 3,4%.



***Inflación subyacente  
(% variación anual)  
Enero 2024 – Enero 2023***

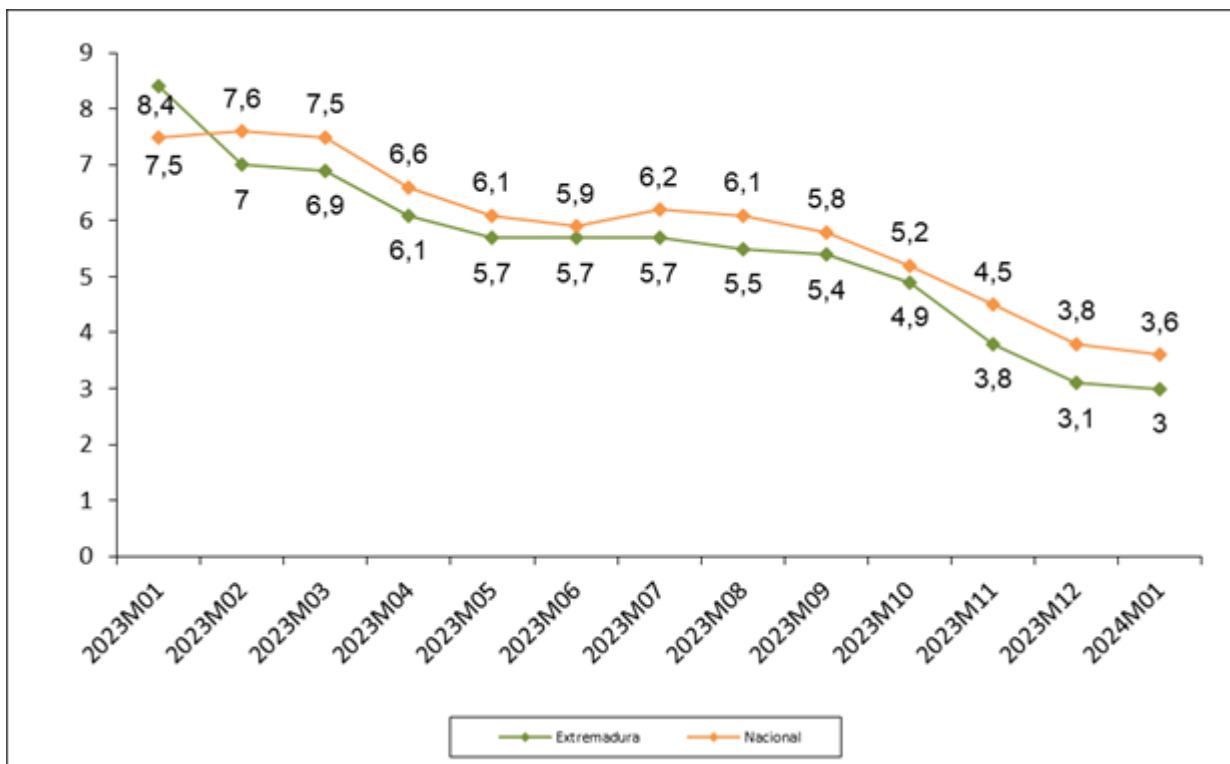

Fuente: Elaboración propia a partir de datos del INE.

Fecha de actualización: 15/02/2024.

**CES de Extremadura INFORMA. INFLACIÓN SUBYACENTE.**

A partir del grupo especial “General sin alimentos no elaborados ni productos energéticos” del IPC, se obtiene la inflación subyacente. En Extremadura la variación anual en el mes de enero de 2024 se situó en el 3,0%, mientras que la tasa a nivel nacional fue del 3,6%.

**Índice de precios industriales  
(% variación anual)  
Enero 2023 – Enero 2024**

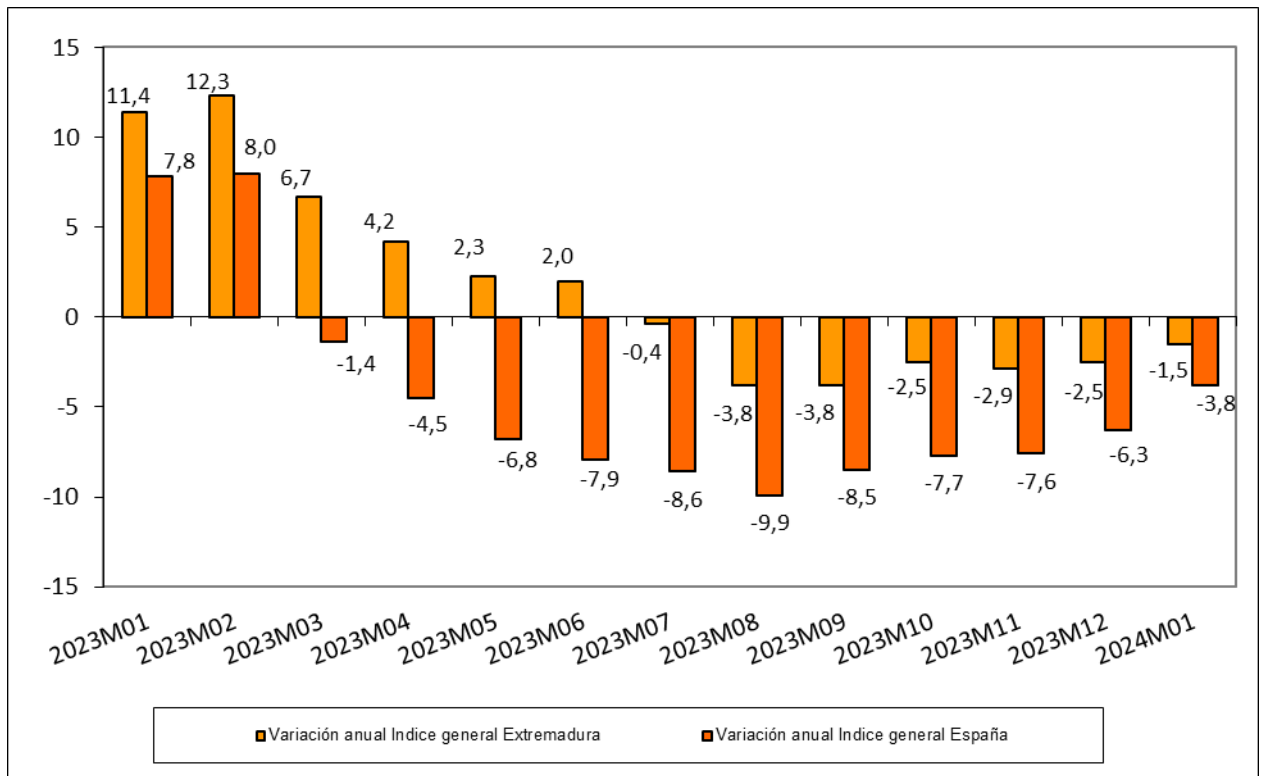

Fuente: Elaboración propia a partir de datos del INE.

Fecha de actualización: 26/02/2024.

**CES de Extremadura INFORMA. ÍNDICE DE PRECIOS INDUSTRIALES.**

En Extremadura, la tasa de variación anual en el mes de enero de 2024 alcanzó un -1,5%. En España la tasa reflejó una disminución del 3,8%.

**Índices de producción industrial  
(% variación anual)  
Diciembre 2022 – Diciembre 2023**

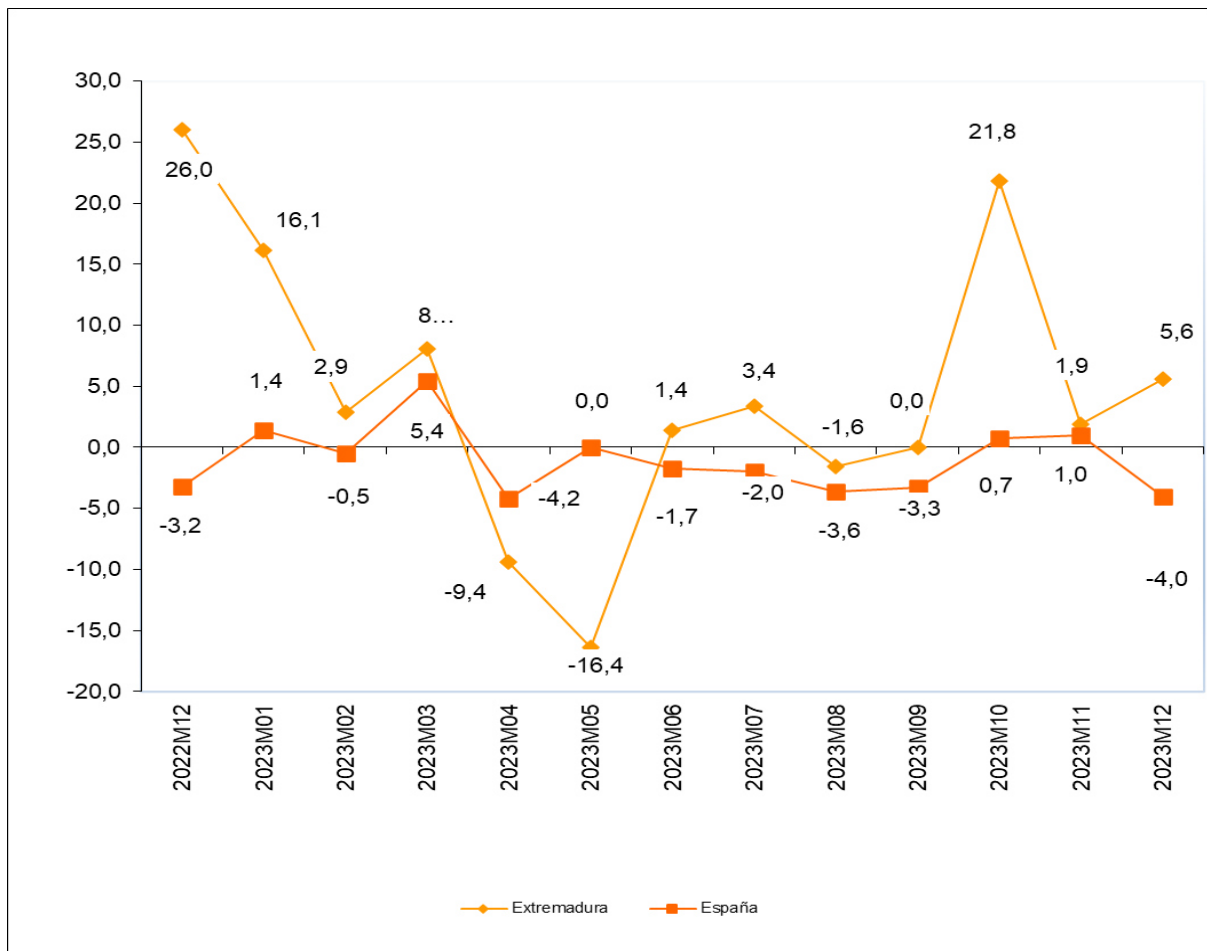

Fuente: Elaboración propia a partir de datos del INE.

Fecha de actualización: 08/02/2024

**CES de Extremadura INFORMA. ÍNDICE DE PRODUCCIÓN INDUSTRIAL.**

En Extremadura la variación anual del IPI en el diciembre de 2023 se situó en el 5,6% frente al 1,9% del mes anterior. A nivel nacional, la variación en el mes de diciembre fue del -4,0%, en comparación con el 1,0% del mes anterior.

## Índices de comercio al por menor (% variación anual) Diciembre 2021 – Diciembre 2023

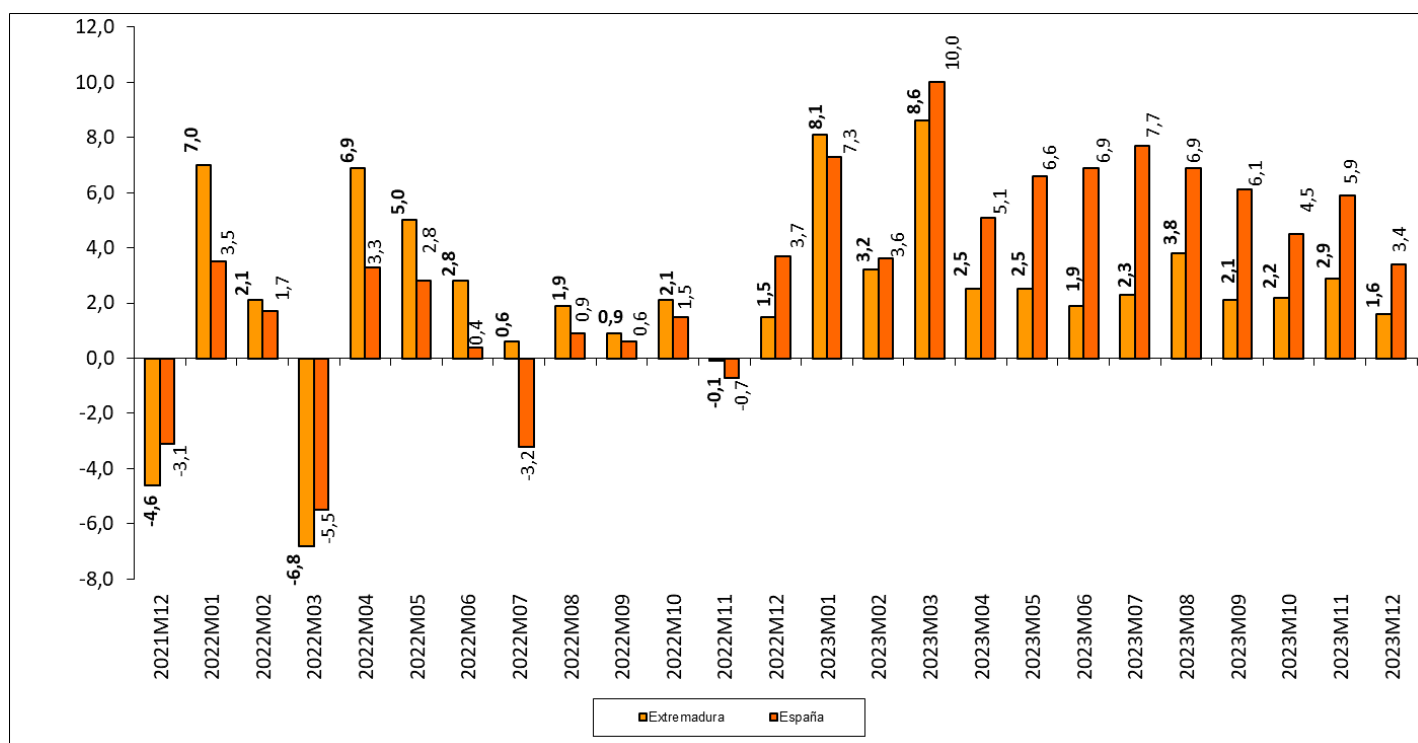

Fuente: Elaboración propia a partir de datos del INE.

Fecha de actualización: 31/01/2024.

### CES de Extremadura INFORMA. ÍNDICES DE COMERCIO AL POR MENOR.

En Extremadura, las ventas del comercio al por menor aumentaron en *diciembre* de 2023 un 1,6%. En España la tasa reflejó un incremento del 3,4%.

**Comercio exterior en Extremadura  
(Exportaciones e importaciones)  
Diciembre 2022 – Diciembre 2023**

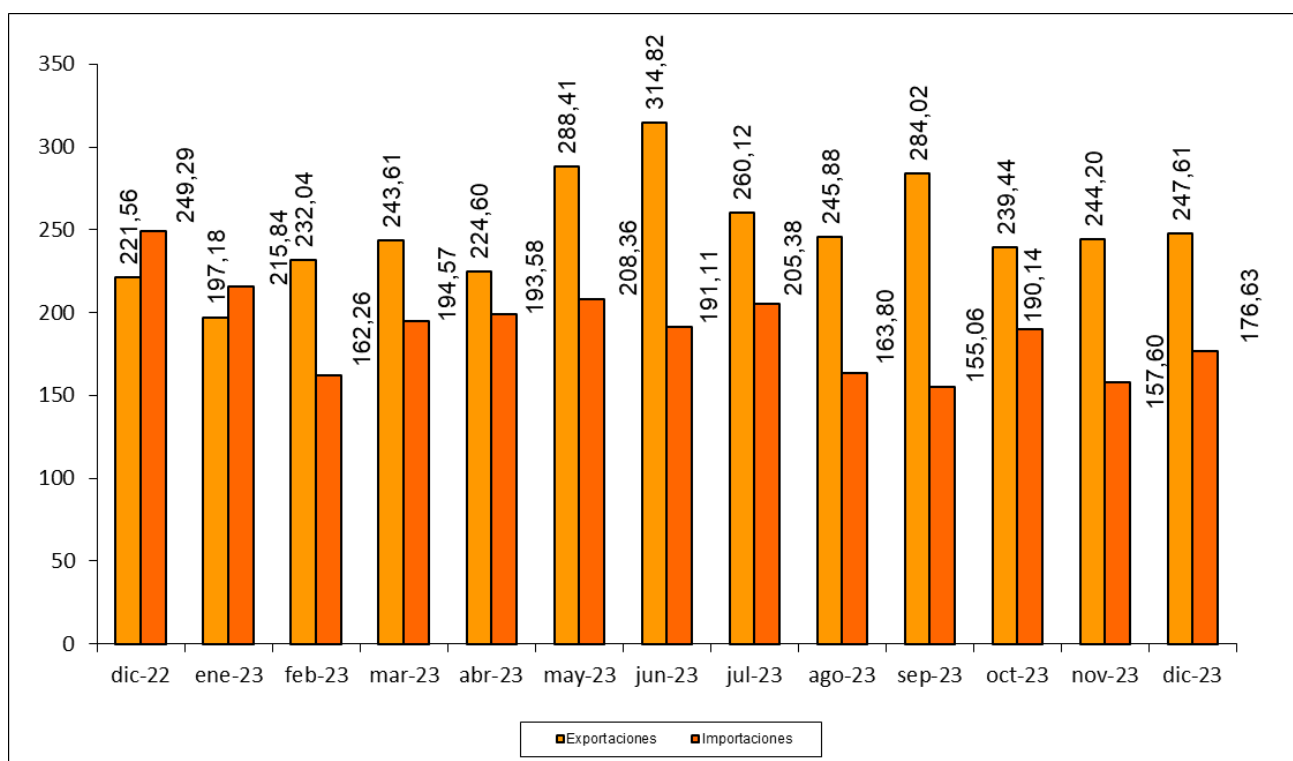

Fuente: Elaboración propia a partir de datos del IEE. Datos en millones de euros. Datos provisionales.

Fecha de actualización: 21/02/2024.

**CES de Extremadura INFORMA. COMERCIO EXTERIOR.**

En Extremadura, las exportaciones aumentaron en diciembre de 2023 un 11,76% respecto al mismo mes de 2022, sin embargo, aumentaron un 1,40% respecto al mes anterior. Las importaciones, por su parte, disminuyeron un 29,15% respecto a diciembre de 2022 y por el contrario aumentaron 12,07% respecto a noviembre de 2023.

## Grado de ocupación hotelera por plazas Enero 2023 – Enero 2024

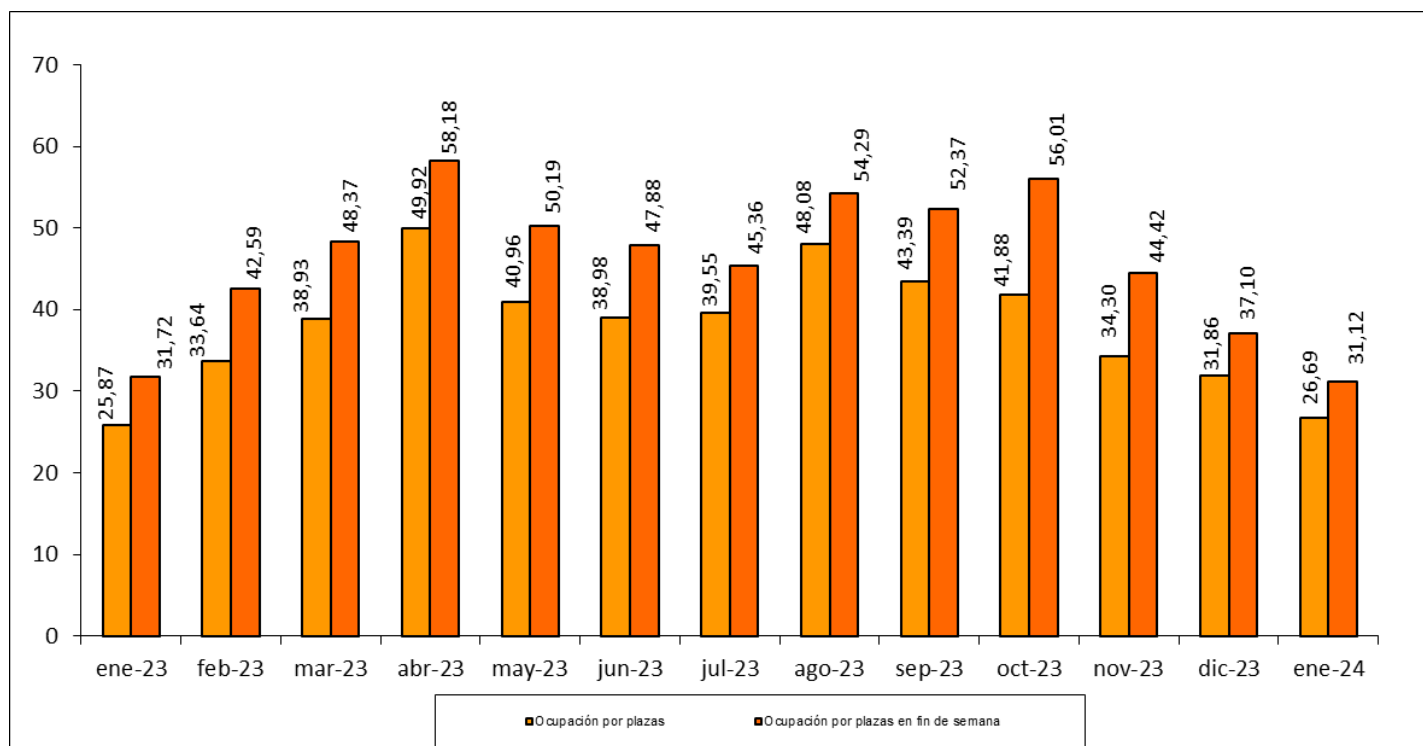

Fuente: Elaboración propia a partir de datos del INE.

Fecha de actualización: 23/02/2024.

### CES de Extremadura INFORMA. OCUPACIÓN HOTELERA.

En Extremadura, el grado de ocupación hotelera en enero de 2024 alcanzó el 26,69% frente al 25,87% del mismo mes de 2023. El grado de ocupación durante el fin de semana fue del 31,12% frente al 31,72% en enero de 2023.



# ACTUALIDAD LABORAL

## INFORMACIÓN SOBRE:

- \* Encuesta de Población Activa
- \* Paro registrado
- \* Afiliación a la Seguridad Social
- \* Contratos registrados
- \* Prestaciones por desempleo
- \* Huelgas
- \* Mediación, Arbitraje y Conciliación
- \* Cooperativas y sociedades laborales
- \* Accidentes de trabajo

## Encuesta de Población Activa. Actividad (IV trimestre 2023)

|                          | PERSONAS ACTIVAS<br>TRIM. IV<br>2023 | PERSONAS ACTIVAS<br>TRIM. III<br>2023 | PERSONAS ACTIVAS<br>TRIM. IV<br>2022 | VARIACIÓN<br>ABSOLUTA<br>INTERTRIMESTRAL | VARIACIÓN<br>RELATIVA<br>INTERTRIMESTRAL<br>% | VARIACIÓN ABS.<br>INTERANUAL | VARIACIÓN<br>RELATIVA<br>INTERANUAL | TASA DE<br>ACTIVIDAD<br>TRIM. IV<br>2023 | TASA DE<br>ACTIVIDAD<br>TRIM. III<br>2023 | TASA DE<br>ACTIVIDAD<br>TRIM. IV 2022 |              |
|--------------------------|--------------------------------------|---------------------------------------|--------------------------------------|--|---|------------------------------|-------------------------------------|--|---|---------------------------------------|--------------|
| EDAD                     | MENORES DE 25 AÑOS                   | 27.300                                | 34.600                               | 30.800                                   | -7.300  | -21,10                       | -3.500                              | -11,36                                   | 28,18                                     | 35,85                                 | 32,37        |
|                          | DE 25 Y MÁS AÑOS                     | 468.400                               | 470.500                              | 462.000                                  | -2.100  | -0,45                        | 6.400                               | 1,39                                     | 58,89                                     | 59,22                                 | 58,2         |
| SEXO                     | HOMBRES                              | 270.200                               | 276.200                              | 267.600                                  | -6.000  | -2,17                        | 2.600                               | 0,97                                     | 61,37                                     | 63,03                                 | 61,11        |
|                          | MUJERES                              | 225.400                               | 228.900                              | 225.300                                  | -3.500  | -1,53                        | 100                                 | 0,04                                     | 49,89                                     | 50,57                                 | 49,93        |
| <b>TOTAL EXTREMADURA</b> |                                      | <b>495.600</b>                        | <b>505.000</b>                       | <b>492.800</b>                           | <b>-9.400</b>                                 | <b>-1,86</b>                 | <b>2.800</b>                        | <b>0,57</b>                              | <b>55,55</b>                              | <b>56,70</b>                          | <b>55,43</b> |
| <b>TOTAL ESPAÑA</b>      |                                      | <b>24.077.400</b>                     | <b>24.121.000</b>                    | <b>23.487.800</b>                        | <b>-43.600</b>                                | <b>-0,18</b>                 | <b>589.600</b>                      | <b>2,51</b>                              | <b>58,99</b>                              | <b>59,41</b>                          | <b>58,52</b> |

Fuente: Elaboración propia a partir de datos del INE. Encuesta de Población Activa

Fecha de actualización: 26/01/2024

### CES de Extremadura INFORMA. ENCUESTA DE POBLACIÓN ACTIVA. ACTIVIDAD

En Extremadura, la población activa en el cuarto trimestre de 2023 se cifró en 495.600 personas, un 1,86% menos que el trimestre anterior (9.400 personas menos), y un 0,04% más que en el mismo trimestre del año anterior (100 personas más). En España, sumaron un total de 24.077.400 personas, un 0,18% menos con respecto al trimestre anterior (43.600 personas menos) y un 2,51% más que en el mismo periodo del año anterior (589.600 personas). La tasa de actividad en la Comunidad en este cuarto trimestre fue de un 55,55% por el 58,99% del ámbito nacional.

## Encuesta de Población Activa. Ocupación (IV trimestre 2023)

|                          |                    | PERSONAS<br>OCUPADAS<br>TRIM. IV<br>2023 | PERSONAS<br>OCUPADAS<br>TRIM. III<br>2023 | PERSONAS<br>OCUPADAS<br>TRIM. IV<br>2022 | VARIACIÓN<br>ABSOLUTA<br>INTERTRIMESTRAL | VARIACIÓN<br>RELATIVA<br>INTERMENSUAL<br>% | VARIACIÓN<br>ABS.<br>INTERANUAL | VAR.<br>RELATIVA<br>INTERANUAL<br>% | TASA DE<br>OCUPACIÓN<br>TRIM. IV 2023 | TASA DE<br>OCUPACIÓN<br>TRIM. III 2023 | TASA DE<br>OCUPACIÓN<br>TRIM. IV<br>2022 |
|--------------------------|--------------------|--|---|--|--|--|---------------------------------|-------------------------------------|---------------------------------------|--|--|
| EDAD                     | MENORES DE 25 AÑOS | 18.700                                   | 23.200                                    | 17.400                                   | -4.500                                   | -19,40                                     | 1.300                           | 7,47                                | 19,33                                 | 24,12                                  | 18,23                                    |
|                          | DE 25 Y MÁS AÑOS   | 396.100                                  | 398.500                                   | 388.600                                  | -2.400                                   | -0,60                                      | 7.500                           | 1,93                                | 49,81                                 | 50,16                                  | 48,96                                    |
| SEXO                     | HOMBRES            | 232.000                                  | 238.000                                   | 229.700                                  | -6.000                                   | -2,52                                      | 2.300                           | 1,00                                | 52,68                                 | 54,32                                  | 52,45                                    |
|                          | MUJERES            | 182.900                                  | 183.700                                   | 176.300                                  | -800                                     | -0,44                                      | 6.600                           | 3,74                                | 40,48                                 | 40,58                                  | 39,08                                    |
| SECTOR                   | AGRICULTURA        | 33.800                                   | 42.700                                    | 35.000                                   | -8.900                                   | -20,84                                     | -1.200                          | -3,43                               | n.d                                   | n.d                                    | n.d                                      |
|                          | INDUSTRIA          | 43.500                                   | 48.000                                    | 45.300                                   | -4.500                                   | -9,38                                      | -1.800                          | -3,97                               | n.d                                   | n.d                                    | n.d                                      |
|                          | CONSTRUCCIÓN       | 28.400                                   | 28.800                                    | 29.600                                   | -400                                     | -1,39                                      | -1.200                          | -4,05                               | n.d                                   | n.d                                    | n.d                                      |
|                          | SERVICIOS          | 309.100                                  | 302.100                                   | 296.200                                  | 7.000                                    | 2,32                                       | 12.900                          | 4,36                                | n.d                                   | n.d                                    | n.d                                      |
| <b>TOTAL EXTREMADURA</b> |                    | <b>410.900</b>                           | <b>421.700</b>                            | <b>406.000</b>                           | <b>-10.800</b>                           | <b>-2,56</b>                               | <b>4.900</b>                    | <b>1,21</b>                         | <b>46,50</b>                          | <b>47,34</b>                           | <b>45,67</b>                             |
| <b>TOTAL ESPAÑA</b>      |                    | <b>21.246.900</b>                        | <b>21.265.900</b>                         | <b>20.463.900</b>                        | <b>-19.000</b>                           | <b>-0,09</b>                               | <b>783.000</b>                  | <b>3,83</b>                         | <b>52,05</b>                          | <b>52,38</b>                           | <b>50,99</b>                             |

Fuente: INE. Encuesta de Población Activa

Fecha de actualización: 26/01/2024

### CES de Extremadura INFORMA. ENCUESTA DE POBLACIÓN ACTIVA. OCUPACIÓN

En Extremadura la población ocupada en el cuarto trimestre de 2023 se cifró en 410.900 personas, un 2,56% menos que el trimestre anterior (10.800 personas menos), y un 1,21% más que en el mismo trimestre del año anterior (4.900 personas más). En España, sumaron un total de 21.246.900 personas con un recorte del 0,09% respecto al trimestre anterior (19.000 personas menos) y un 3,83% más que en el mismo periodo del año anterior (783.000 personas). La tasa de ocupación en la Comunidad en este cuarto trimestre fue de un 46,50% por el 52,05% del ámbito nacional.

## Encuesta de Población Activa. Paro (IV trimestre 2023)

|                          |   | PERSONAS PARADAS TRIM. IV 2023 | PERSONAS PARADAS TRIM. III 2023 | PERSONAS PARADAS TRIM. IV 2022 | VARIACIÓN ABSOLUTA INTERMENSUAL | VARIACIÓN RELATIVA INTERMENSUAL % | VARIACIÓN ABS. INTERANUAL | VAR. RELATIVA INTERANUAL % | TASA DE PARO TRIM. IV 2023 | TASA DE PARO TRIM. II 2023 | TASA DE PARO TRIM. IV 2022 |
|--------------------------|---|--------------------------------|---------------------------------|--------------------------------|---------------------------------|-----------------------------------|---------------------------|----------------------------|----------------------------|----------------------------|----------------------------|
| EDAD                     | MENORES DE 25 AÑOS  | 8.600                          | 11.300                          | 13.500                         | -2.700                          | -23,89                            | -4.900                    | -36,30                     | 31,39                      | 32,73                      | 43,69                      |
|                          | DE 25 Y MÁS AÑOS  | 72.100                         | 72.000                          | 73.400                         | 100                             | 0,14                              | -1.300                    | -1,77                      | 15,41                      | 15,31                      | 15,88                      |
| SEXO                     | HOMBRES   | 38.200                         | 38.200                          | 37.900                         | 0                               | 0,00                              | 300                       | 17,21                      | 14,15                      | 13,82                      | 14,17                      |
|                          | MUJERES   | 42.500                         | 45.200                          | 48.900                         | -2.700                          | -5,97                             | -6.400                    | -13,09                     | 18,86                      | 19,74                      | 21,72                      |
| SECTOR                   | AGRICULTURA   | 10.000                         | 7.000                           | 11.800                         | 3.000                           | 42,86                             | -1.800                    | -15,25                     | N.D.                       | N.D.                       | N.D.                       |
|                          | INDUSTRIA   | 3.000                          | 3.600                           | 2.500                          | -600                            | -16,67                            | 500                       | 20,00                      | N.D.                       | N.D.                       | N.D.                       |
|                          | CONSTRUCCIÓN  | 2.300                          | 1.700                           | 3.000                          | 600                             | 35,29                             | -700,00                   | -23,33                     | N.D.                       | N.D.                       | N.D.                       |
|                          | SERVICIOS   | 31.100                         | 30.700                          | 30.500                         | 400                             | 1,30                              | 600                       | 1,97                       | N.D.                       | N.D.                       | N.D.                       |
|                          | PARADOS QUE BUSCAN SU PRIMER EMPLEO O QUE HAN DEJADO SU ÚLTIMO EMPLEO | 34.300                         | 40.300                          | 39.100                         | -6.000                          | -14,89                            | -4.800                    | -12,28                     | N.D.                       | N.D.                       | N.D.                       |
| TIEMPO DE BUSQUEDA       | MENOS DE UN AÑO   | 43.600                         | 47.700                          | 51.100                         | -4.100                          | -8,60                             | -7.500                    | -14,68                     | N.D.                       | N.D.                       | N.D.                       |
|                          | MÁS DE UN AÑO   | 37.100                         | 35.600                          | 35.800                         | 1.500                           | 4,21                              | 1.300                     | 2,54                       | N.D.                       | N.D.                       | N.D.                       |
| <b>TOTAL EXTREMADURA</b> |   | <b>80.700</b>                  | <b>83.400</b>                   | <b>86.800</b>                  | <b>-2.700</b>                   | <b>-3,24</b>                      | <b>-6.100</b>             | <b>-7,03</b>               | <b>16,29</b>               | <b>16,50</b>               | <b>17,62</b>               |
| <b>TOTAL ESPAÑA</b>      |   | <b>2.830.200</b>               | <b>2.855.200</b>                | <b>3.024.000</b>               | <b>-25.000</b>                  | <b>-0,88</b>                      | <b>-193.800</b>           | <b>-6,41</b>               | <b>11,76</b>               | <b>11,84</b>               | <b>12,87</b>               |

Fuente: Elaboración propia a partir de datos del INE. Encuesta de Población Activa

Fecha de actualización: 26/01/2024

### CES de Extremadura INFORMA. ENCUESTA DE POBLACIÓN ACTIVA. PARO

En Extremadura el paro en el cuarto trimestre de 2023 se cifró en 80.700 personas, un 3,24% menos que el trimestre anterior (2.700 personas menos), y 7,03% menos que en el mismo trimestre del año anterior (6.100 personas menos). En España, sumaron un total de 2.830.700 personas con un recorte del 0,88% respecto al trimestre anterior (25.000 personas menos) y un 6,41% menos que en el mismo periodo del año anterior (193.800 personas menos). La tasa de paro se situó en un 16,29% por el 11,76% a nivel nacional.

## Encuesta de Población Activa. Paro por provincias (IV trimestre 2023)

|                    | Tasa de actividad    |                       |                      | Tasa de paro         |                       |                      | Tasa de empleo       |                       |                      |
|--------------------|----------------------|-----------------------|----------------------|----------------------|-----------------------|----------------------|----------------------|-----------------------|----------------------|
|                    | 2023<br>TRIMESTRE IV | 2023<br>TRIMESTRE III | 2022<br>TRIMESTRE IV | 2023<br>TRIMESTRE IV | 2023<br>TRIMESTRE III | 2022<br>TRIMESTRE IV | 2023<br>TRIMESTRE IV | 2023<br>TRIMESTRE III | 2022<br>TRIMESTRE IV |
| Badajoz            | 56,75                | 59,45                 | 56,96                | 17,59                | 18,98                 | 18,82                | 46,77                | 48,16                 | 46,24                |
| Cáceres            | 53,52                | 52,04                 | 52,82                | 13,96                | 11,71                 | 15,41                | 46,05                | 45,95                 | 44,68                |
| <b>EXTREMADURA</b> | <b>55,55</b>         | <b>56,70</b>          | <b>55,43</b>         | <b>16,29</b>         | <b>16,5</b>           | <b>17,62</b>         | <b>46,50</b>         | <b>47,34</b>          | <b>45,67</b>         |
| ESPAÑA             | 58,99                | 59,41                 | 58,52                | 11,76                | 11,84                 | 12,87                | 52,05                | 52,38                 | 50,99                |

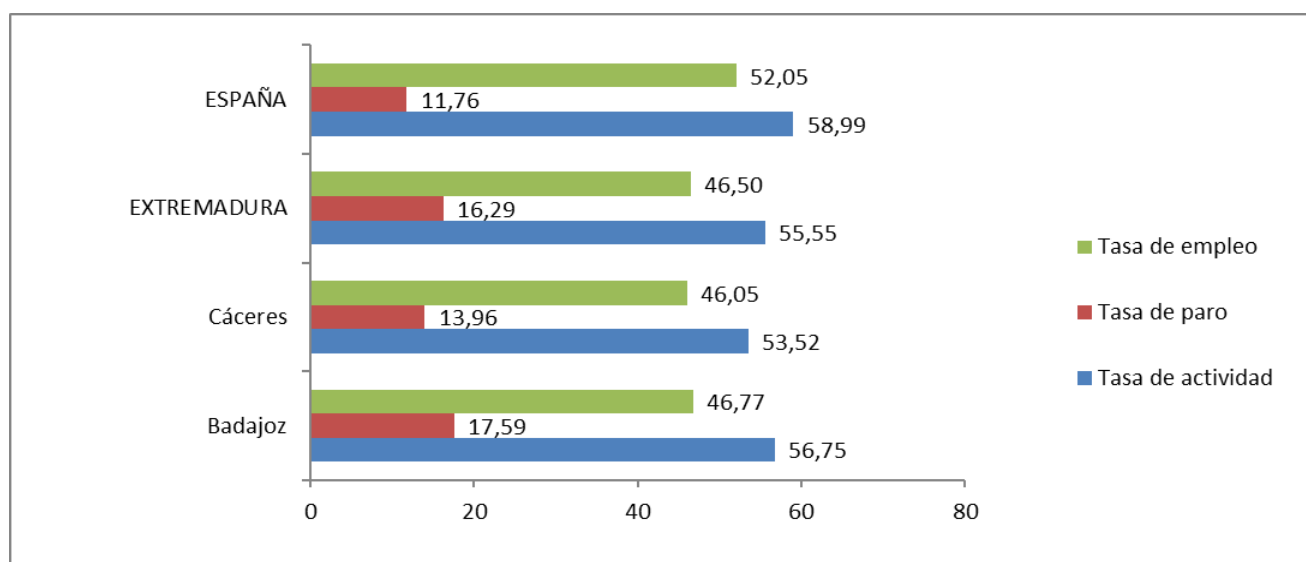

Fuente: Elaboración propia a partir de datos del INE. Encuesta de Población Activa

Fecha de actualización: 26/01/2024

### CES de Extremadura INFORMA. ENCUESTA DE POBLACIÓN ACTIVA. PARO POR PROVINCIAS

De las dos provincias extremeñas, en el cuarto trimestre de 2023, Cáceres mostró una menor tasa de actividad, empleo y paro que Badajoz.

## Paro registrado Extremadura Enero 2024

| PARO REGISTRADO          |                  |                  |                                |                                 |                  |                              |                               |
|--------------------------|------------------|------------------|--------------------------------|---------------------------------|------------------|------------------------------|-------------------------------|
|                          | enero-24         | diciembre-23     | VARIACIÓN ABS.<br>INTERMENSUAL | VAR. RELATIVA<br>INTERMENSUAL % | enero-23         | VARIACIÓN ABS.<br>INTERANUAL | VAR. RELATIVA<br>INTERANUAL % |
| HOMBRES                  | 29.043           | 28.206           | 837                            | 2,97                            | 31.154           | -2.111                       | -6,78                         |
| MUJERES                  | 50.910           | 48.759           | 2.151                          | 4,41                            | 53.705           | -2.795                       | -5,20                         |
| MENORES DE 25 AÑOS       | 6.104            | 5.779            | 325                            | 5,62                            | 5.894            | 210                          | 3,56                          |
| AGRICULTURA              | 6.186            | 6.071            | 115                            | 1,89                            | 6.997            | -811                         | -11,59                        |
| INDUSTRIA                | 4.271            | 4.273            | -2                             | -0,05                           | 4.684            | -413                         | -8,82                         |
| CONSTRUCCIÓN             | 6.005            | 6.023            | -18                            | -0,30                           | 6.545            | -540                         | -8,25                         |
| SERVICIOS                | 58.770           | 55.959           | 2.811                          | 5,02                            | 62.162           | -3.392                       | -5,46                         |
| SIN EMPLEO ANTERIOR      | 4.721            | 4.639            | 82                             | 1,77                            | 4.471            | 250                          | 5,59                          |
| <b>TOTAL EXTREMADURA</b> | <b>79.953</b>    | <b>76.965</b>    | <b>2.988</b>                   | <b>3,88</b>                     | <b>84.859</b>    | <b>-4.906</b>                | <b>-5,78</b>                  |
| <b>TOTAL ESPAÑA</b>      | <b>2.767.860</b> | <b>2.707.456</b> | <b>60.404</b>                  | <b>2,23</b>                     | <b>2.908.397</b> | <b>-140.537</b>              | <b>-4,83</b>                  |
| Total Badajoz            | 52.141           | 50.324           | 1.817                          | 3,61                            | 55.087           | -2.946                       | -5,35                         |
| Total Cáceres            | 27.812           | 26.641           | 1.171                          | 4,40                            | 29.772           | -1.960                       | -6,58                         |

Fuente: Elaboración propia a partir de datos del Servicio Público de Empleo Estatal (SEPE)

Fecha de actualización: 02/02/2024

### CES de Extremadura INFORMA. PARO REGISTRADO.

En Extremadura el paro registrado en el mes de enero de 2024 se cifró en 79.953 personas, lo que supone un aumento de 2.988 personas respecto al mes anterior (un 3,88% de variación intermensual) y una disminución de 4.906 personas respecto al mismo mes de 2023 (un -6,75% de variación interanual). En el conjunto de España la cifra de personas paradas en este último mes fue de 2.767.860, un 2,23% de variación intermensual (60.404 personas más) y un 4,83% menos de variación interanual (140.537 personas menos).

Por provincias, la variación interanual del paro fue negativa en ambas provincias, especialmente en la provincia de Cáceres, que registró un 6,58% menos.

## Parados y búsqueda de empleo Extremadura. Enero 2024

|                     | Total            | Menores de 25 años | Mayores de 25 años |
|---------------------|------------------|--------------------|--------------------|
| <b>Extremadura</b>  | <b>79.953</b>    | <b>6.104</b>       | <b>73.849</b>      |
| menos de 1 mes      | 11.147           | 1.696              | 9.451              |
| de 1 a 6 meses      | 23.920           | 2.912              | 21.008             |
| de 6 meses a 1 año  | 11.876           | 773                | 11.103             |
| más de 1 año        | 33.010           | 723                | 32.287             |
| <b>Badajoz</b>      | <b>52.141</b>    | <b>3.894</b>       | <b>48.247</b>      |
| menos de 1 mes      | 7.206            | 1.057              | 6.149              |
| de 1 a 6 meses      | 15.126           | 1.879              | 13.247             |
| de 6 meses a 1 año  | 7.835            | 522                | 7.313              |
| más de 1 año        | 21.974           | 436                | 21.538             |
| <b>Cáceres</b>      | <b>27.812</b>    | <b>2.210</b>       | <b>25.602</b>      |
| menos de 1 mes      | 3.603            | 639                | 3.302              |
| de 1 a 6 meses      | 8.794            | 1.033              | 7.761              |
| de 6 meses a 1 año  | 4.041            | 251                | 3.790              |
| más de 1 año        | 11.036           | 287                | 10.749             |
| <b>Total España</b> | <b>2.767.860</b> | <b>201.154</b>     | <b>2.566.706</b>   |
| menos de 1 mes      | 361.427          | 56.072             | 305.355            |
| de 1 a 6 meses      | 788.541          | 93.626             | 694.915            |
| de 6 meses a 1 año  | 399.249          | 25.004             | 374.245            |
| más de 1 año        | 1.218.643        | 26.452             | 1.192.191          |

Fuente: Elaboración propia a partir de datos del Servicio Público de Empleo Estatal (SEPE)

Fecha de actualización: 06/02/2024

### CES de Extremadura INFORMA. PARADOS POR TIEMPO DE BÚSQUEDA DE EMPLEO.

En el mes de enero, en Extremadura 33.010 personas, un 41,29%, del total de 79.953 llevaba más de un año buscando empleo, mientras que en la media nacional esta cifra ascendió a 1.218.643 personas, que representaban el 44,03% del total.



## Afiliación a la Seguridad Social Enero 2024

| AFILIACIÓN A LA SEGURIDAD SOCIAL |                   |                   |                   |                     |                   |                      |                        |
|----------------------------------|-------------------|-------------------|-------------------|---------------------|-------------------|----------------------|------------------------|
|                                  | enero-24          | diciembre-23      | Var. Intermensual | % Var. Intermensual | enero-23          | Variación interanual | % Variación interanual |
| Régimen General                  | 272.357           | 278.123           | -5.766            | -2,07               | 264.554           | -7.803               | -2,87                  |
| R. Gral. S.E.Agrario             | 47.894            | 49.834            | -1.940            | -3,89               | 50.156            | 2.262                | 4,72                   |
| R. Gral. S.E.E. Hogar            | 4.092             | 4.126             | -34               | -0,82               | 4.238             | 146                  | 3,56                   |
| R.E. Autónomos NO SETA           | 68.980            | 69.297            | -317              | -2,93               | 68.973            | -7                   | -0,01                  |
| R.E. Autónomos SETA              | 10.753            | 10.834            | -82               | -0,12               | 10.737            | -15                  | -0,14                  |
| <b>TOTAL Extremadura</b>         | <b>404.076</b>    | <b>412.216</b>    | <b>-8.140</b>     | <b>-1,97</b>        | <b>398.658</b>    | <b>-5.418</b>        | <b>-1,34</b>           |
| <b>TOTAL España</b>              | <b>20.604.761</b> | <b>20.836.010</b> | <b>-231.250</b>   | <b>-1,11</b>        | <b>20.081.224</b> | <b>-523.537</b>      | <b>-2,54</b>           |
| Total Badajoz                    | 257.521           | 262.996           | -5.475            | -2,08               | 253.878           | -3.643               | -1,44                  |
| Total Cáceres                    | 146.555           | 149.219           | -2.665            | -1,79               | 144.780           | -1.774               | -1,23                  |

Fuente: Elaboración propia a partir de datos del Ministerio de Trabajo y Economía Social y el Ministerio de Inclusión, Seguridad Social y Migraciones

Fecha de actualización: 02/02/2024

### CES de Extremadura INFORMA. AFILIACIÓN A LA SEGURIDAD SOCIAL.

En Extremadura la cifra de afiliación a la Seguridad Social en el mes de enero de 2024 fue de 404.076 personas, lo que supone un recorte de 8.140 afiliaciones respecto al mes anterior (un 1,97% de variación intermensual) y un descenso de 5.418 personas sobre el mismo mes de 2023 (un 2,54% de variación interanual). En el conjunto de España la cifra de afiliaciones a la Seguridad Social en este último mes fue de 20.604.761, un -1,11% de variación intermensual (231.250 personas menos) y un -2,54% de variación interanual (523.224 personas menos).

## Contratos registrados Enero 2024

| CONTRATOS REGISTRADOS    |                  |                  |                                |                        |                  |                              |                      |
|--------------------------|------------------|------------------|--------------------------------|------------------------|------------------|------------------------------|----------------------|
|                          | enero-24         | diciembre-23     | VARIACIÓN ABS.<br>INTERMENSUAL | % VAR.<br>INTERMENSUAL | enero-23         | VARIACIÓN ABS.<br>INTERANUAL | % VAR.<br>INTERANUAL |
| INDEFINIDOS              | 8.366            | 7.579            | 787                            | 10,38                  | 8.693            | -327                         | -3,76                |
| TEMPORALES               | 18.520           | 21.606           | -3.086                         | -14,28                 | 18.523           | -3                           | -0,02                |
| <b>TOTAL EXTREMADURA</b> | <b>26.886</b>    | <b>29.185</b>    | <b>-2.299</b>                  | <b>-7,88</b>           | <b>27.216</b>    | <b>-330</b>                  | <b>-1,21</b>         |
| <b>TOTAL ESPAÑA</b>      | <b>1.185.600</b> | <b>1.116.153</b> | <b>69.447</b>                  | <b>6,22</b>            | <b>1.200.749</b> | <b>-15.149</b>               | <b>-1,26</b>         |
| Total Badajoz            | 18.278           | 20.653           | -2.375                         | -11,50                 | 19.175           | -897                         | -4,68                |
| Total Cáceres            | 8.608            | 8.532            | 76                             | 0,89                   | 8.041            | 567                          | 7,05                 |

Fuente: Elaboración propia a partir de datos del Ministerio de Empleo y Seguridad Social. Servicio Público de Empleo Estatal (SEPE)

Fecha de actualización: 02/02/2024

### CES de Extremadura INFORMA. CONTRATOS REGISTRADOS.

En Extremadura la cifra de contratos registrados en el mes de enero de 2024 fue de 26.886, lo que supone una disminución de 2.299 contratos sobre el mes anterior (un -7,88% de variación intermensual) y un recorte de 330 contratos respecto al mismo mes de 2022 (un 1,21% de variación interanual). En el conjunto de España la cifra de contratos registrados en este mes fue 1.185.600, un 6,22% de variación intermensual (69.447 contratos más) y un -1,26% de variación interanual (15.149 contratos menos).

## Prestaciones por desempleo Extremadura. Diciembre 2023

| Solicitudes de prestación por desempleo |                  |                  |                                |                                    |                  |                              |                               |
|---|------------------|------------------|--------------------------------|------------------------------------|------------------|------------------------------|-------------------------------|
|   | diciembre-23     | noviembre-23     | VARIACIÓN ABS.<br>INTERMENSUAL | VAR. RELATIVA<br>INTERMENSUAL<br>% | diciembre-22     | VARIACIÓN ABS.<br>INTERANUAL | VAR. RELATIVA<br>INTERANUAL % |
| Prestación contributiva                 | 7.848            | 10.062           | -2.214                         | -22,00                             | 9.478            | -1.630                       | -17,20                        |
| Subsidio                                | 8.423            | 10.653           | -2.230                         | -20,93                             | 9.352            | -929                         | -9,93                         |
| Renta Activa de Inserción               | 511              | 815              | -304                           | -37,30                             | 560              | -49                          | -8,75                         |
| Subsidio event. Agrarios                | 1.693            | 2.037            | -344                           | -16,89                             | 1.795            | -102                         | -5,68                         |
| <b>Extremadura</b>                      | <b>18.475</b>    | <b>23.567</b>    | <b>-5.092</b>                  | <b>-21,61</b>                      | <b>21.185</b>    | <b>-2.710</b>                | <b>-12,79</b>                 |
| <b>España</b>                           | <b>557.055</b>   | <b>730.089</b>   | <b>-173.034</b>                | <b>-23,70</b>                      | <b>679.512</b>   | <b>-122.457</b>              | <b>-18,02</b>                 |
| Beneficiarios prestación por desempleo  |                  |                  |                                |                                    |                  |                              |                               |
|   | diciembre-23     | noviembre-23     | VARIACIÓN ABS.<br>INTERMENSUAL | VAR. RELATIVA<br>INTERMENSUAL<br>% | diciembre-22     | VARIACIÓN ABS.<br>INTERANUAL | VAR. RELATIVA<br>INTERANUAL % |
| Prestación contributiva                 | 21.840           | 21.878           | -38                            | -0,17                              | 21.579           | 261                          | 1,21                          |
| Subsidio                                | 37.865           | 38.324           | -459                           | -1,20                              | 39.047           | -1.182                       | -3,03                         |
| Renta Activa de Inserción               | 3.828            | 3.889            | -61                            | -1,57                              | 3.989            | -161                         | -4,04                         |
| Subsidio event. Agrarios                | 10.433           | 10.518           | -85                            | -0,81                              | 11.223           | -790                         | -7,04                         |
| <b>Extremadura</b>                      | <b>73.966</b>    | <b>74.609</b>    | <b>-643</b>                    | <b>-0,86</b>                       | <b>75.838</b>    | <b>-1.872</b>                | <b>-2,47</b>                  |
| <b>España</b>                           | <b>1.835.927</b> | <b>1.824.163</b> | <b>11.764</b>                  | <b>0,64</b>                        | <b>1.838.199</b> | <b>-2.272</b>                | <b>-0,12</b>                  |

Fuente: Elaboración propia a partir de datos del Servicio Público de Empleo Estatal (SEPE)

Fecha de actualización: 02/02/2024

### CES de Extremadura INFORMA. PRESTACIONES POR DESEMPLEO.

En Extremadura la cifra de solicitudes de prestaciones por desempleo en diciembre de 2023 fue de 18.475 lo que supuso 5.092 solicitudes menos que en el mes anterior (un 21,61% de variación intermensual) y 2.710 menos que en diciembre de 2022 (un 12,79% de variación interanual). En el conjunto de España la cifra de solicitudes fue de 557.055, un 23,70% menos de variación intermensual (173.034 solicitudes) y un 18,02% menos de variación interanual (122.457 solicitudes). En cuanto a los beneficiarios de prestaciones por desempleo en Extremadura la cifra en diciembre de 2023 fue de 73.966 lo que supone 643 beneficiarios menos que en el mes anterior (un 0,86% de variación intermensual) y 1.872 beneficiarios menos que en el mismo mes del año anterior (un -2,47% de variación interanual). En el conjunto de España la cifra de beneficiarios fue de 1.835.927, un 0,64% más en la variación intermensual (11.764 personas más) y un 0,12% menos de variación interanual (2.272 beneficiarios menos).

## Huelgas y cierres patronales. Datos Enero- Noviembre 2023

|                        | Valores Absolutos | Variaciones absolutas sobre igual período año anterior | % respecto igual período año anterior |
|------------------------|-------------------|--|---------------------------------------|
| <b>Extremadura</b>     |                   |  |                                       |
| HUELGAS                | 9                 | -1   | -10,00                                |
| PARTICIPANTES          | 377               | -501   | -57,06                                |
| JORNADAS NO TRABAJADAS | 12.962            | -4.052   | -23,82                                |
| <b>España</b>          |                   |  |                                       |
| HUELGAS                | 714               | 85   | 13,51                                 |
| PARTICIPANTES          | 280.399           | 93.735   | 50,22                                 |
| JORNADAS NO TRABAJADAS | 932.809           | 315.406  | 51,09                                 |

|                    | HUELGAS   | Acumulado<br>Enero-Noviembre | PARTICIPANTES | JORNADAS NO TRABAJADAS       |           |                              |
|--------------------|-----------|------------------------------|---------------|------------------------------|-----------|------------------------------|
|                    | Noviembre |                              | Noviembre     | Acumulado<br>Enero-Noviembre | Noviembre | Acumulado<br>Enero-Noviembre |
| <b>EXTREMADURA</b> | <b>1</b>  | <b>9</b>                     | <b>2</b>      | <b>377</b>                   | <b>54</b> | <b>12.962</b>                |
| Badajoz            | 1         | 7                            | 2             | 332                          | 54        | 8.240                        |
| Cáceres            | -         | 5                            | -             | 45                           | -         | 4.722                        |

Fuente: Elaboración propia a partir de datos del Ministerio de Empleo y Seguridad Social

Fecha de actualización: 28/02/2024

### CES de Extremadura INFORMA. ESTADÍSTICA DE HUELGAS Y CIERRES PATRONALES

En Extremadura, entre enero y noviembre de 2023 se contabilizaron 9 huelgas. En España, la cifra de huelgas acumuladas fue de 714 lo que supone un 13,51% más respecto al mismo periodo de 2022 (un total de 85 huelgas más).

*Mediación, Arbitraje y Conciliación  
Extremadura.  
Acumuladas enero a septiembre 2023*

| Conciliaciones Individuales según motivación (1) |               |               |               |                            |
|--|---------------|---------------|---------------|----------------------------|
|  | Julio         | Agosto        | Septiembre    | Acumulado Enero-Septiembre |
| Despidos   | 285           | 244           | 213           | 2.469                      |
| Reclamaciones de cantidad                        | 179           | 111           | 118           | 1.928                      |
| Sanciones y causas varias                        | 112           | 56            | 60            | 770                        |
| <b>Total Extremadura</b>                         | <b>576</b>    | <b>411</b>    | <b>391</b>    | <b>5.167</b>               |
| <b>Total España</b>                              | <b>37.550</b> | <b>25.261</b> | <b>33.336</b> | <b>339.377</b>             |

Fuente: Elaboración propia a partir de datos del Ministerio de Empleo y Seguridad Social

**Fecha de actualización: 18/12/2023**

(\*) Datos provisionales

(1) Incluye las conciliaciones con avenencia, sin avenencia, intentadas sin efecto y otras (tenidas por no presentadas, desistidas y otros tipos).

**CES de Extremadura INFORMA. ESTADÍSTICA DE MEDIACIÓN, ARBITRAJE Y CONCILIACIÓN.**

En Extremadura, las conciliaciones individuales acumuladas en los meses de enero a septiembre de 2023 fueron un total de 5.167. De estas conciliaciones individuales correspondieron a despidos 2.469, a reclamaciones de cantidad correspondieron 1.928 y a sanciones y causas varias 770. En España, la cifra de conciliaciones individuales en este periodo de 2023 fue de 339.377, en total.

*Cooperativas y Sociedades laborales  
inscritas en la Seguridad Social.  
Extremadura. Trimestre II 2020*

| COOPERATIVAS Y SOCIEDADES LABORALES INSCRITAS EN LA SEGURIDAD SOCIAL |              |                |               |               |               |
|--|--------------|----------------|---------------|---------------|---------------|
|  | II TRIM 2020 | Variaciones    |               |               |               |
|  |              | Trim. Anterior |               | Año anterior  |               |
|  |              | Var. Absoluta  | Var. Relativa | Var. Absoluta | Var. Relativa |
| SOCIEDADES COOPERATIVAS  | 559          | 10             | 1,82          | -2            | -0,36         |
| SOCIEDADES LABORALES   | 224          | -1             | -0,44         | -14           | -5,88         |
| <b>EXTREMADURA</b>   | <b>783</b>   | <b>9</b>       | <b>1,16</b>   | <b>-16</b>    | <b>-2,00</b>  |
| ESPAÑA   | 25.836       | 114            | 0,44          | -1.411        | -5,18         |
| <b>EMPLEO</b>  |              |                |               |               |               |
| SOCIEDADES COOPERATIVAS  | 6.738        | 1.431          | 26,96         | -898          | -11,76        |
| SOCIEDADES LABORALES   | 1.672        | 210            | 14,36         | -30           | -1,76         |
| <b>EXTREMADURA</b>   | <b>8.410</b> | <b>1.641</b>   | <b>24,24</b>  | <b>-928</b>   | <b>-9,94</b>  |
| ESPAÑA   | 338.521      | -35.877        | -9,58         | -18.977       | -5,31         |

Fuente: Elaboración propia a partir de datos del Ministerio de Empleo y Seguridad Social

Fecha de actualización: 28/07/2020

**CES de Extremadura INFORMA.** SOCIEDADES COOPERATIVAS Y SOCIEDADES LABORALES INSCRITAS EN LA SEGURIDAD SOCIAL.

En Extremadura las sociedades cooperativas y sociedades laborales inscritas en la seguridad social en el segundo trimestre de 2020 fueron 783, representando una reducción del 2,00% respecto al mismo periodo en 2019 (-16 sociedades). En el conjunto de España la cifra total de sociedades fue de 25.836 sociedades, un 5,18% menos que en 2019. El empleo generado por las mismas en nuestra comunidad fue de 8.410 personas, con una variación interanual negativa del 9,94% (928 personas menos) mientras que en España el empleo generado por las sociedades cooperativas y laborales alcanzó a 338.521 personas, un 5,31% menos que en el mismo período de 2019 (18.977 personas menos).



## *Accidentes de Trabajo y Enfermedades Profesionales. Extremadura. Avance enero-diciembre 2022-2023*

| <b>Accidentes de Trabajo con baja</b> |              |                             |                             |               |               |
|---------------------------------------|--------------|-----------------------------|-----------------------------|---------------|---------------|
|                                       |              | Avance enero-diciembre 2023 | Avance enero-diciembre 2022 | Var. Absoluta | Var. Relativa |
| En Jornada por GRAVEDAD               | Leves        | 10.910                      | 10.745                      | 165           | 1,54          |
|                                       | Graves       | 168                         | 168                         | 0             | 0,00          |
|                                       | Mortales     | 14                          | 23                          | -9            | -39,13        |
| En Jornada por SECTORES               | Agrario      | 2.143                       | 2.138                       | 5             | 0,23          |
|                                       | Industria    | 1.807                       | 1.760                       | 47            | 2,67          |
|                                       | Construcción | 1.880                       | 1.701                       | 179           | 10,52         |
|                                       | Servicios    | 5.262                       | 5.337                       | -75           | -1,41         |
| IN ITINERE                            | Total        | 919                         | 760                         | 159           | 20,92         |
| <b>TOTAL en jornada Extremadura</b>   |              | <b>11.092</b>               | <b>10.936</b>               | <b>156</b>    | <b>1,43</b>   |
| TOTAL en jornada España               |              | 539.584                     | 552.173                     | -12.589       | -2,28         |

Fuente: Elaboración propia a partir de datos del Ministerio de Empleo y Seguridad Social

Nota de la fuente: desde enero de 2019, se incorpora a esta estadística los accidentes de trabajo sufridos por los afiliados al Régimen Especial de Trabajadores Autónomos (RETA), que antes era de carácter voluntario.

Cambio en la definición de accidente mortal. Se contabilizan como accidentes mortales todos los fallecimientos a consecuencia de un accidente de trabajo que se produzcan en el plazo de un año desde la fecha del accidente, independientemente de su gravedad inicial.

**Fecha de actualización: 15/02/2024**

### **CES de Extremadura INFORMA. ESTADÍSTICA DE ACCIDENTES DE TRABAJO Y ENFERMEDADES PROFESIONALES.**

En Extremadura los accidentes de trabajo en jornada entre enero y diciembre de 2023 fueron 11.092, representando un aumento del 1,43% respecto al mismo periodo en 2022 (156 accidentes más). En España, los accidentes de trabajo en jornada fueron un total de 539.584, reduciéndose en 12.589 accidentes respecto al mismo periodo de 2022, lo que representó una contracción del 2,28%.

# ACTUALIDAD SOCIAL

## INFORMACIÓN SOBRE:

- \* Padrón municipal
- \* Movimiento natural de población
- \* Migraciones
- \* Compraventa de viviendas
- \* Hipotecas
- \* Prestaciones sociales
- \* Dependencia
- \* Presupuestos familiares
- \* Condiciones de vida

## *Evolución de la población. Extremadura a 1 de enero 2023*

|                               | 2023 definitivo   |                   |                   | 2022 definitivo   |                   |                   | Var. %<br>2021/2022 |
|-------------------------------|-------------------|-------------------|-------------------|-------------------|-------------------|-------------------|---------------------|
|                               | Ambos sexos       | Hombres           | Mujeres           | Ambos sexos       | Hombres           | Mujeres           |                     |
| <b>TOTAL ESPAÑA</b>           | <b>48.085.361</b> | <b>23.565.593</b> | <b>24.519.768</b> | <b>47.486.727</b> | <b>23.288.747</b> | <b>24.197.980</b> | <b>1,26</b>         |
| <b>EXTREMADURA</b>            | <b>1.054.306</b>  | <b>521.626</b>    | <b>532.680</b>    | <b>1.056.808</b>  | <b>523.255</b>    | <b>533.553</b>    | <b>-0,24</b>        |
| Badajoz                       | 666.049           | 329.118           | 336.931           | 667.851           | 330.178           | 337.673           | -0,27               |
| Cáceres                       | 388.257           | 192.508           | 195.749           | 388.957           | 193.077           | 195.880           | -0,18               |
| <b>RESIDENTES ESPAÑOLES</b>   |                   |                   |                   |                   |                   |                   |                     |
| <b>TOTAL ESPAÑA</b>           | <b>41.995.741</b> | <b>20.522.182</b> | <b>21.473.559</b> | <b>41.977.681</b> | <b>20.518.564</b> | <b>21.459.117</b> | <b>0,04</b>         |
| <b>EXTREMADURA</b>            | <b>1.014.864</b>  | <b>502.857</b>    | <b>512.007</b>    | <b>1.021.168</b>  | <b>505.938</b>    | <b>515.230</b>    | <b>-0,62</b>        |
| Badajoz                       | 642.287           | 318.036           | 324.251           | 646.270           | 319.905           | 326.365           | -0,62               |
| Cáceres                       | 372.577           | 184.821           | 187.756           | 374.898           | 186.033           | 188.865           | -0,62               |
| <b>RESIDENTES EXTRANJEROS</b> |                   |                   |                   |                   |                   |                   |                     |
| <b>TOTAL ESPAÑA</b>           | <b>6.089.620</b>  | <b>3.043.411</b>  | <b>3.046.209</b>  | <b>5.509.046</b>  | <b>2.770.183</b>  | <b>2.738.863</b>  | <b>10,54</b>        |
| <b>EXTREMADURA</b>            | <b>39.442</b>     | <b>18.769</b>     | <b>20.673</b>     | <b>35.640</b>     | <b>17.317</b>     | <b>18.323</b>     | <b>10,67</b>        |
| Badajoz                       | 23.762            | 11.082            | 12.680            | 21.581            | 10.273            | 11.308            | 10,11               |
| Cáceres                       | 15.680            | 7.687             | 7.993             | 14.059            | 7.044             | 7.015             | 11,53               |

Fuente: Elaboración propia a partir de datos del INE. Censo de Población y Viviendas 2023.

Fecha de actualización: 13/12/2023

### **CES Extremadura INFORMA. PADRÓN DE HABITANTES**

El total de personas inscritas en el Censo de Población y Viviendas en Extremadura a 1 de enero de 2023 fue de 1.054.306 habitantes (48.085.361 habitantes en España), lo que supone una disminución respecto a 2022 del 0,24% y un aumento del 1,26% en España. De este total, 39.442 personas son residentes extranjeros y 6.089.620 en el caso de España, representando el 3,74% y el 12,66% del total de inscritos respectivamente.

## Movimiento Natural de población. Nacimientos. 2022 definitivos

Tasa de variación anual del número de nacimientos  
2021-2022 (%)

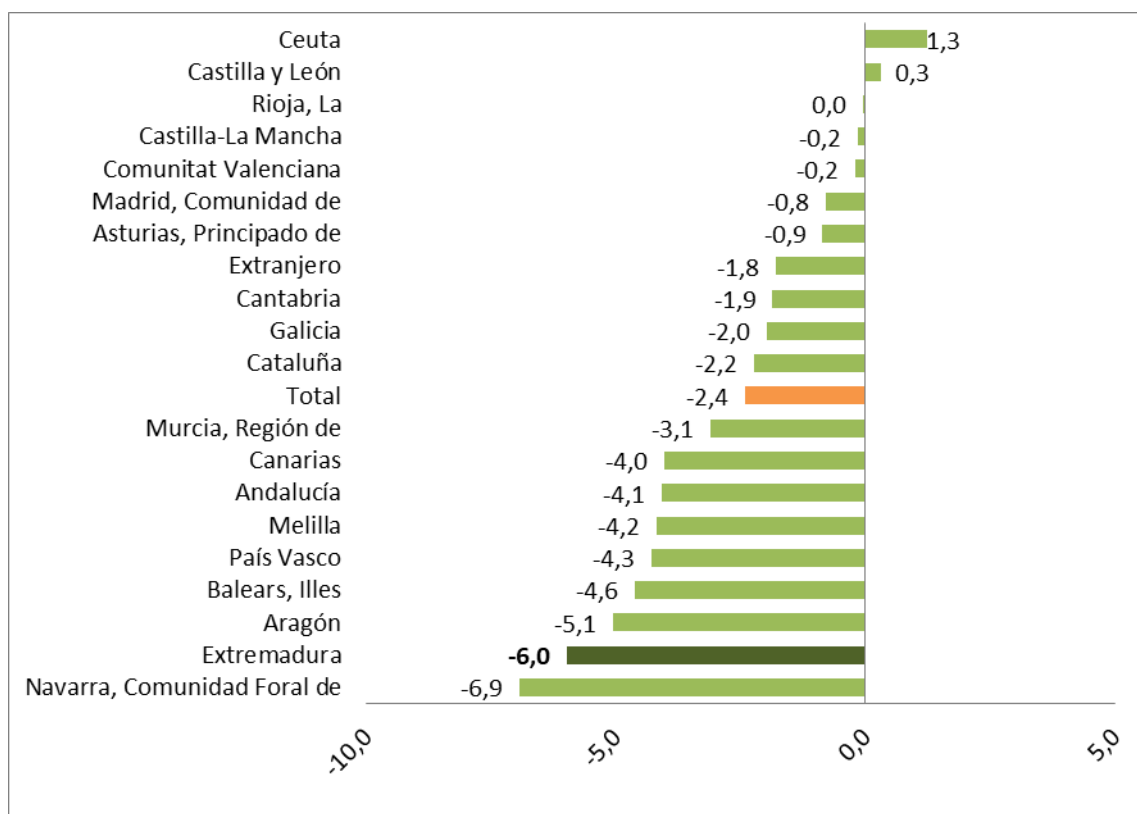

Fuente: Elaboración propia a partir de datos del INE. Movimientos Natural de Población. 2019 Datos definitivos

Fecha de actualización: 22/11/2023

### CES Extremadura INFORMA. MOVIMIENTO NATURAL DE POBLACIÓN. NACIMIENTOS

En 2022, nacieron en Extremadura, un total de 6.814 niños, es decir, 433 menos que en el mismo periodo del año anterior (un 6,0% menos). Los mayores descensos interanuales se dieron en nuestra comunidad y en la Comunidad Foral de Navarra (-6,9%).

## Movimiento Natural de población. Defunciones 2022 definitivos

Tasa de variación de defunciones 2021-2022 (%)

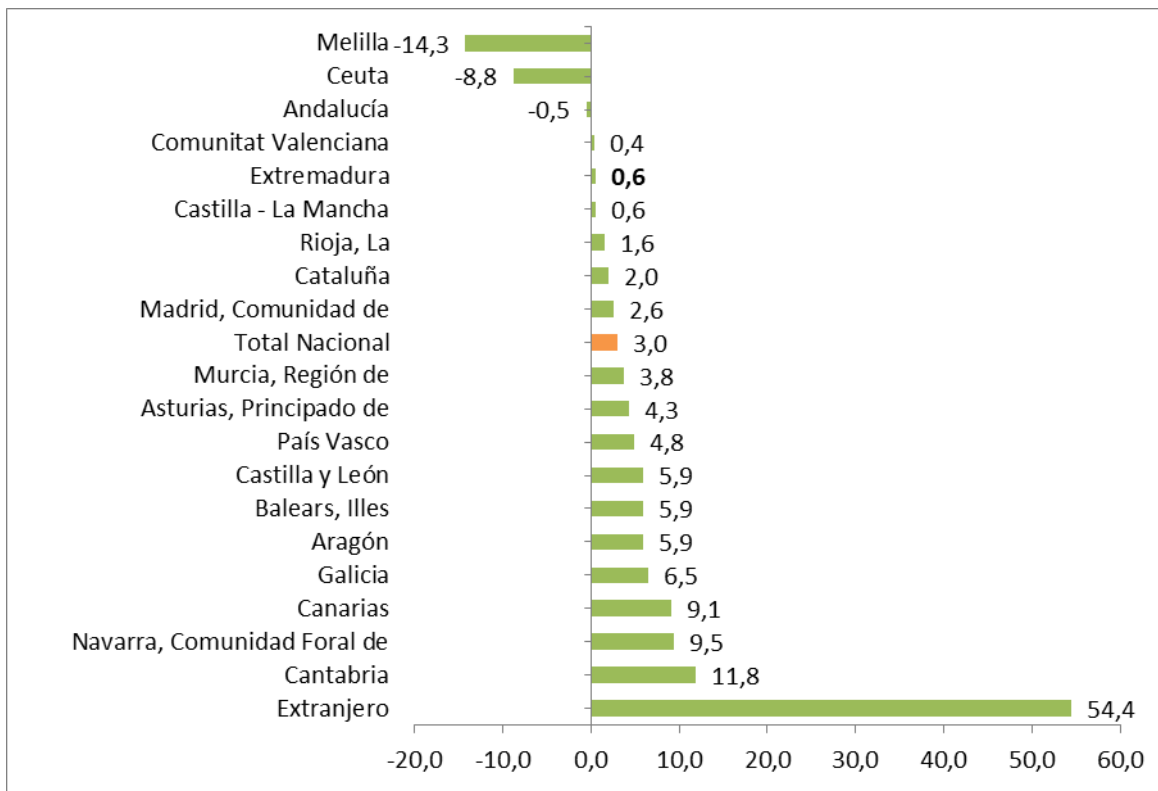

Fuente: Elaboración propia a partir de datos del INE. Movimientos Natural de Población

Fecha de actualización: 22/11/2023

### CES Extremadura INFORMA. MOVIMIENTO NATURAL DE POBLACIÓN. DEFUNCIONES

En 2022 fallecieron en Extremadura 12.387 personas, lo que supuso un 0,6% más que en el mismo periodo del año anterior. El número de defunciones aumentó en la mayor parte de los territorios.

## Movimiento Natural de población. Saldo vegetativo. 2022 definitivos

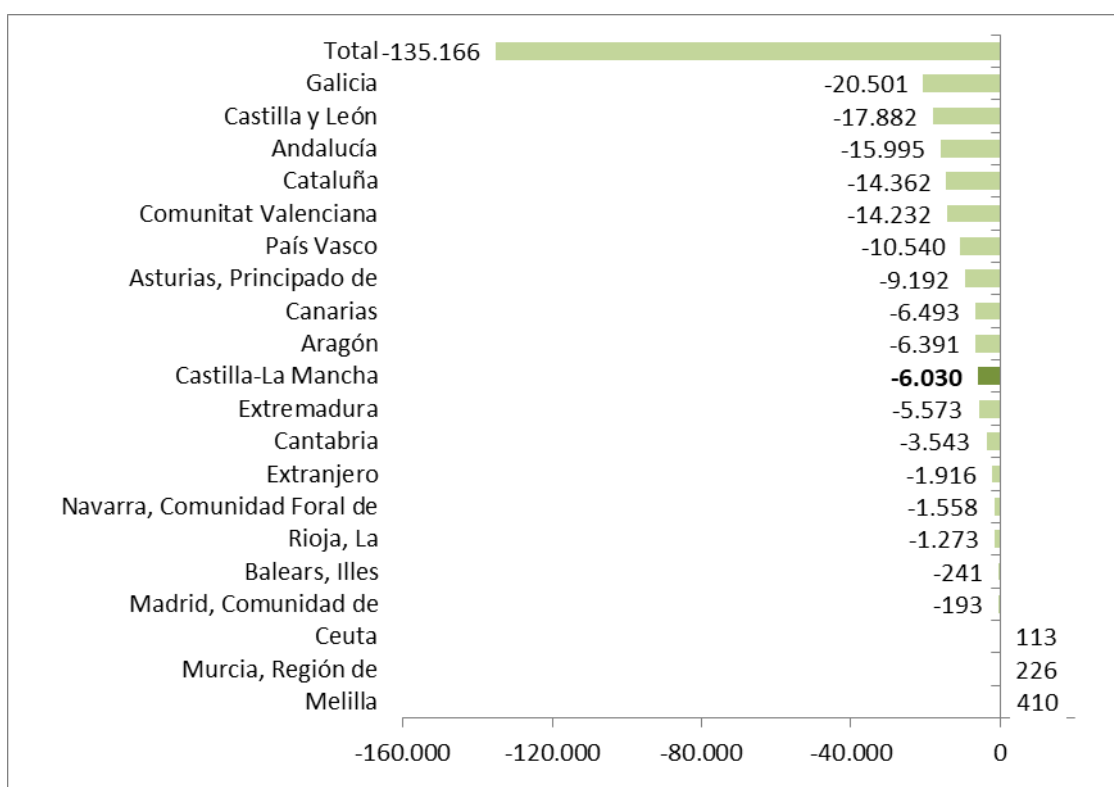

Fuente: INE. Movimientos Natural de Población.

Fecha de actualización: 22/11/2023

### CES Extremadura INFORMA. MOVIMIENTO NATURAL DE POBLACIÓN. SALDO VEGETATIVO

El saldo vegetativo (nacimientos menos defunciones) con datos definitivos para 2022, fue negativo en casi todas las Comunidades Autónomas, entre ellas Extremadura. Las tres comunidades con saldo vegetativo más acusado fueron Galicia (-20.501), Castilla y León (-17.882), y Andalucía (-15.995) y las que registraron saldo vegetativo positivo fueron Murcia (226) y las ciudades autónomas de Melilla (410) y Ceuta (113).



***Estadística de migraciones.  
Saldo migratorio con las Comunidades.  
Extremadura. 2022 definitivo.***

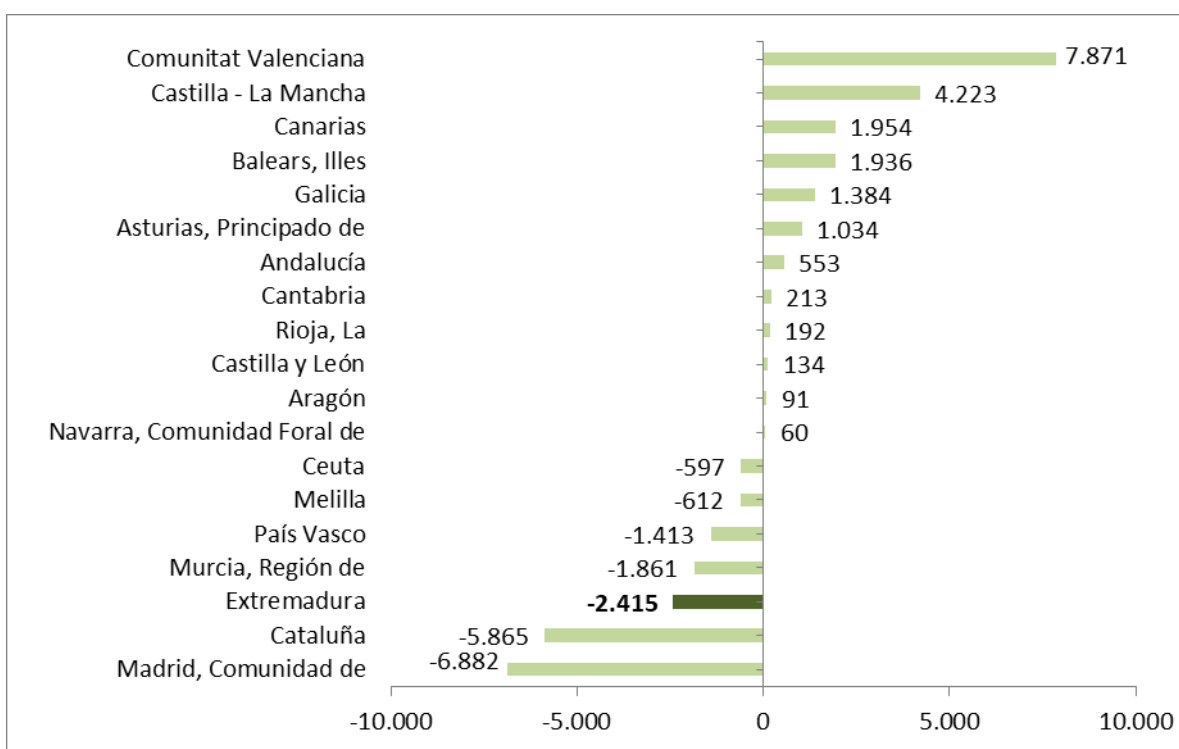

Fuente: Elaboración propia a partir de datos del INE. Estadística de Migraciones. \*Datos definitivos

Fecha de actualización: 21/12/2023

**CES Extremadura INFORMA. ESTADÍSTICA DE MIGRACIONES. SALDO MIGRATORIO CON LAS COMUNIDADES AUTÓNOMAS**

En 2022, con datos definitivos, las Comunidades Autónomas de Valencia, Castilla la Mancha y Canarias, presentaron los saldos migratorios positivos más elevados entre Comunidades Autónomas. En el extremo opuesto, Madrid, Cataluña y Extremadura presentaron los saldos migratorios negativos más importantes.

***Estadística de Migraciones.  
Saldo migratorio con el extranjero.  
Extremadura. 2022 definitivos***

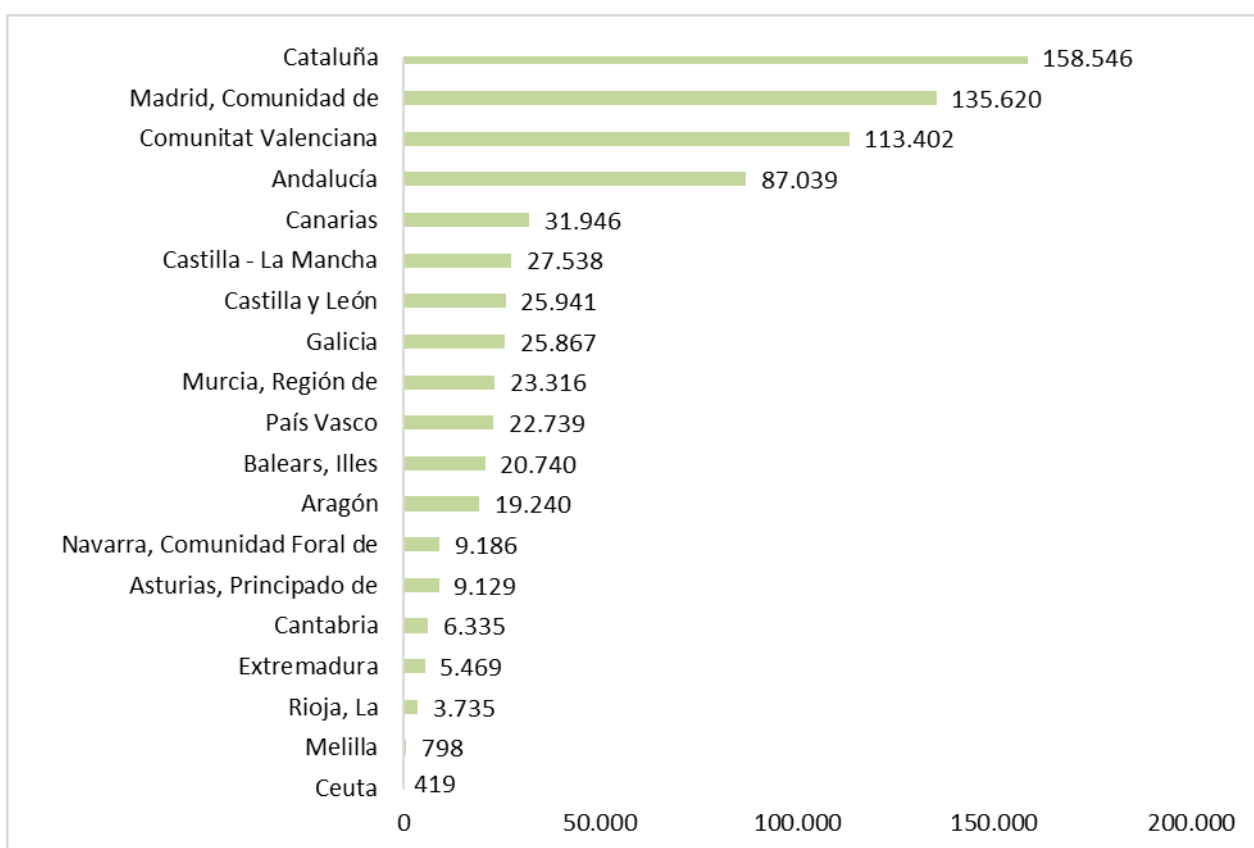

Fuente: Elaboración propia a partir de datos del INE. Estadística de Migraciones. Datos definitivos.

Fecha de actualización: 21/12/2023

**CES Extremadura INFORMA.** ESTADÍSTICA DE MIGRACIONES. SALDO MIGRATORIO CON EL EXTRANJERO.

Durante 2022 todas las comunidades presentaron saldo migratorio positivo con el exterior. Los saldos más elevados se dieron en Comunidad Valenciana (113.402), Madrid (135.620) y Cataluña (158.546). Por el contrario, las comunidades con menores saldos migratorios fueron La Rioja (3.735), y las ciudades autónomas de Melilla (798) y Ceuta (419). Extremadura obtuvo un saldo positivo de 5.469 personas.

**Precio medio por m<sup>2</sup> de vivienda libre.  
Extremadura. IV trimestre 2023**

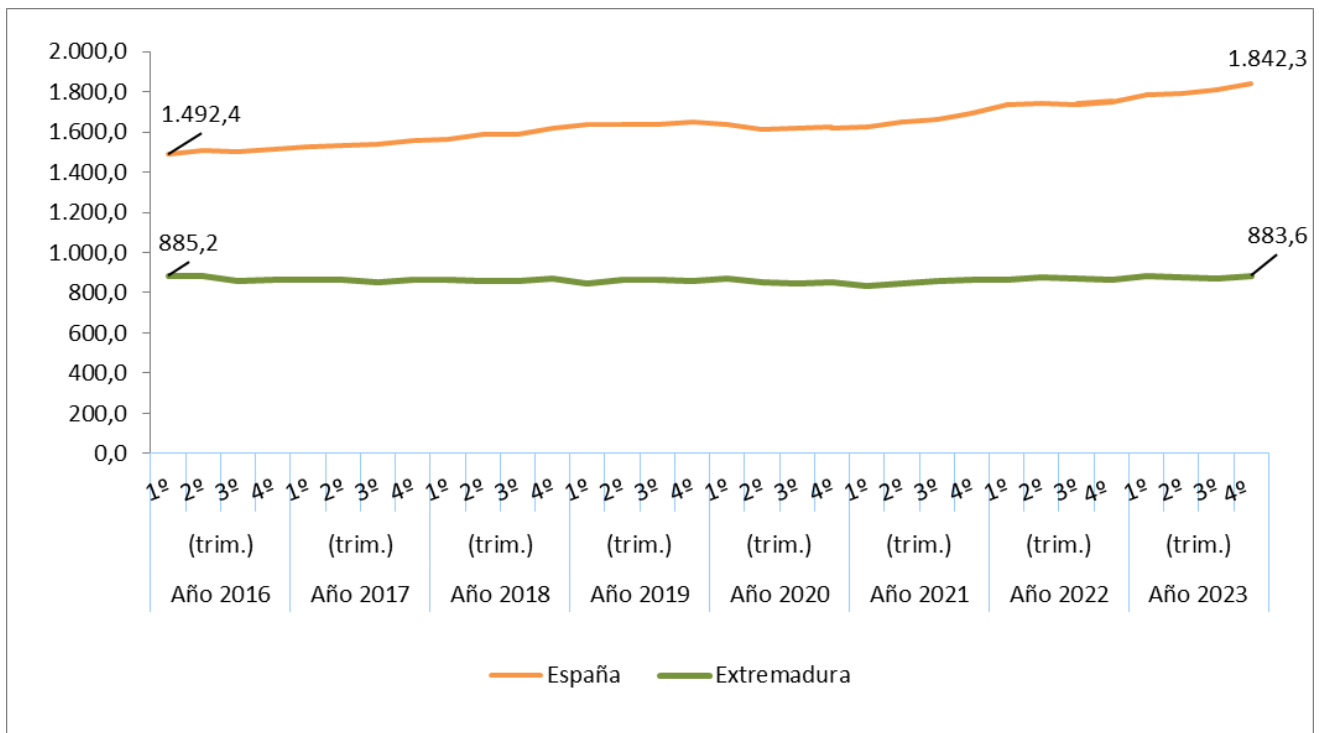

Fuente: Elaboración propia a partir de datos del Ministerio de Fomento

**Fecha actualización: 23/02/2024**

**CES Extremadura Informa. PRECIO MEDIO POR METROS CUADRADO DE VIVIENDA LIBRE.**

- El precio medio del metro cuadrado de la vivienda libre se situó en 883,6 euros en Extremadura en el tercer trimestre de 2023.
- En España fueron 1.842,3 euros por metro cuadrado.

***Transmisión de Derechos de la Propiedad. Venta vivienda libre y protegida. Extremadura. Diciembre 2023***

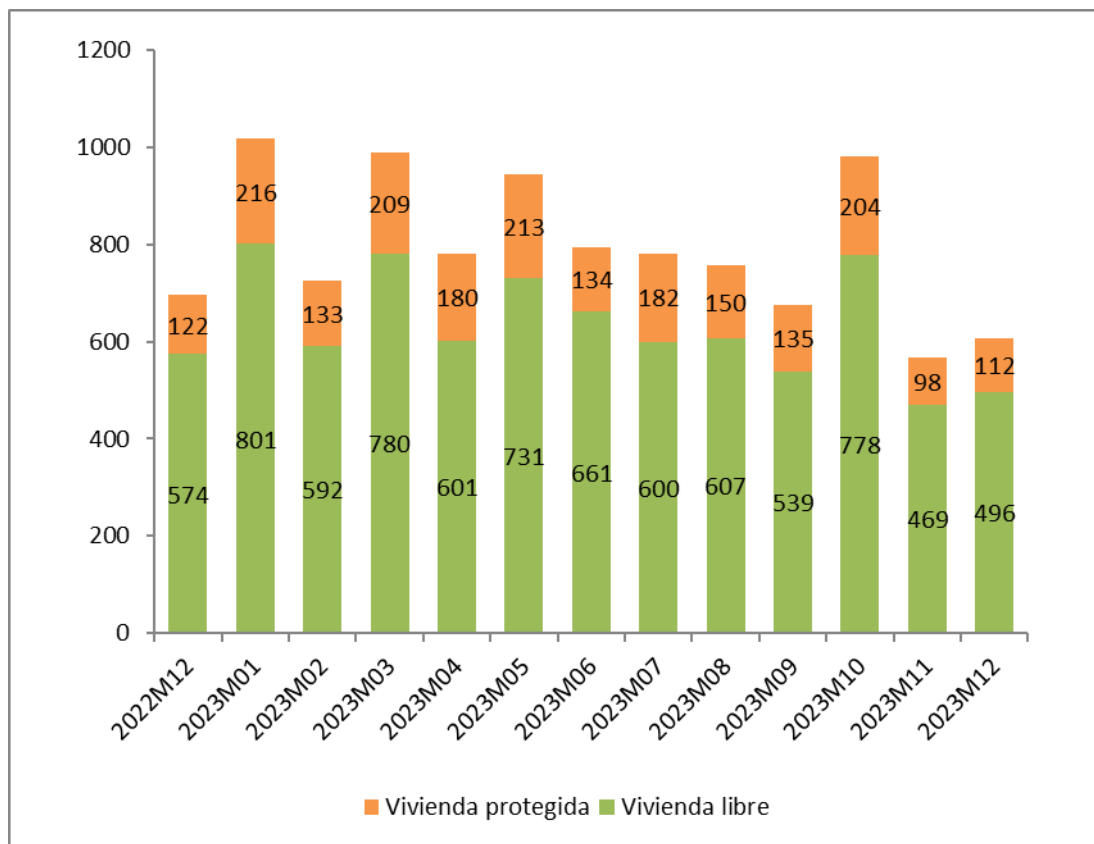

Fuente: Elaboración propia a partir de datos del INE  
**Fecha de actualización: 22/02/2024**

**CES Extremadura Informa. TRANSMISIÓN DE DERECHOS DE LA PROPIEDAD.**

En el mes de diciembre de 2023 se produjeron en Extremadura 608 compraventas de viviendas, de las que 112 eran viviendas protegidas y 496 viviendas libres.

**Transmisión de Derechos de la Propiedad.  
Venta de vivienda nueva y usada.  
Extremadura. Diciembre 2023**

Número de compraventa de viviendas nuevas y usadas registradas en Extremadura

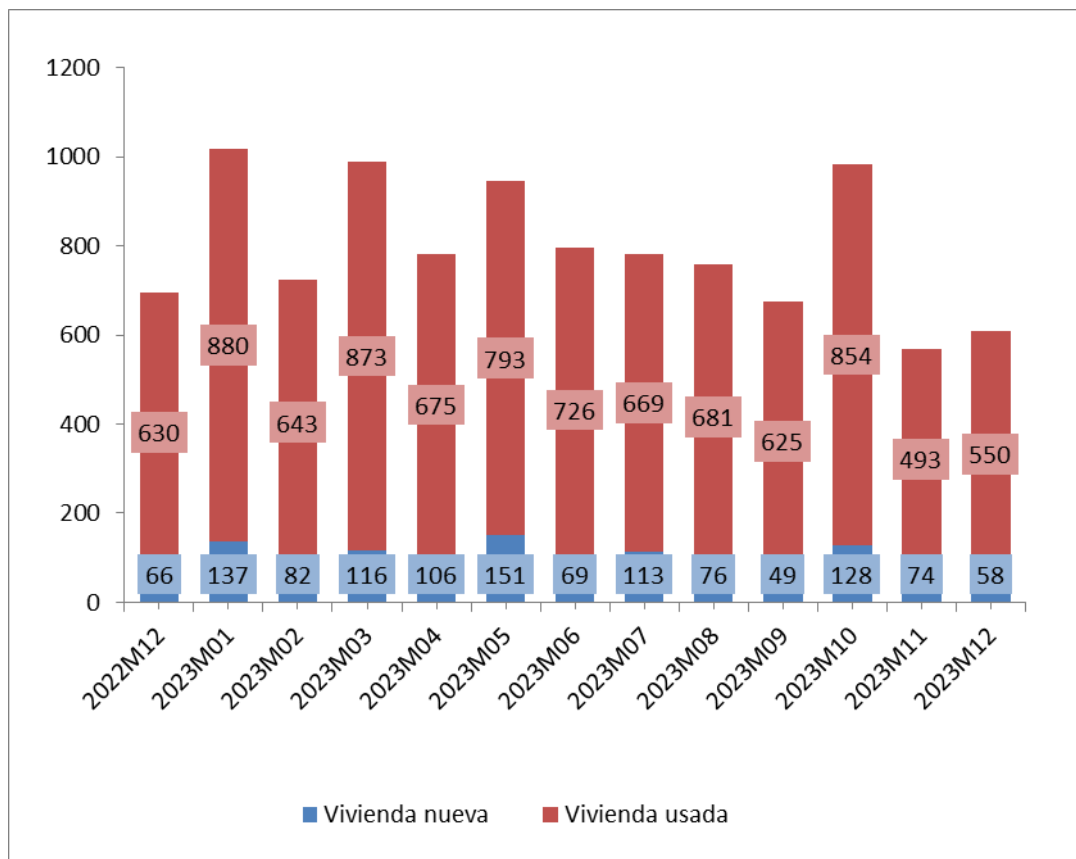

Fuente: Elaboración propia a partir de datos del INE

Fecha de actualización: 22/02/2024

**CES Extremadura INFORMA. TRANSMISIÓN DE DERECHOS DE LA PROPIEDAD**

En Extremadura, en el mes diciembre de 2023 se produjeron 608 compraventas de viviendas, de las que 58 eran viviendas nuevas y 550 eran viviendas usadas.

## Hipotecas sobre viviendas. Diciembre 2023

### Variación interanual (%) Número de hipotecas sobre viviendas Extremadura-España

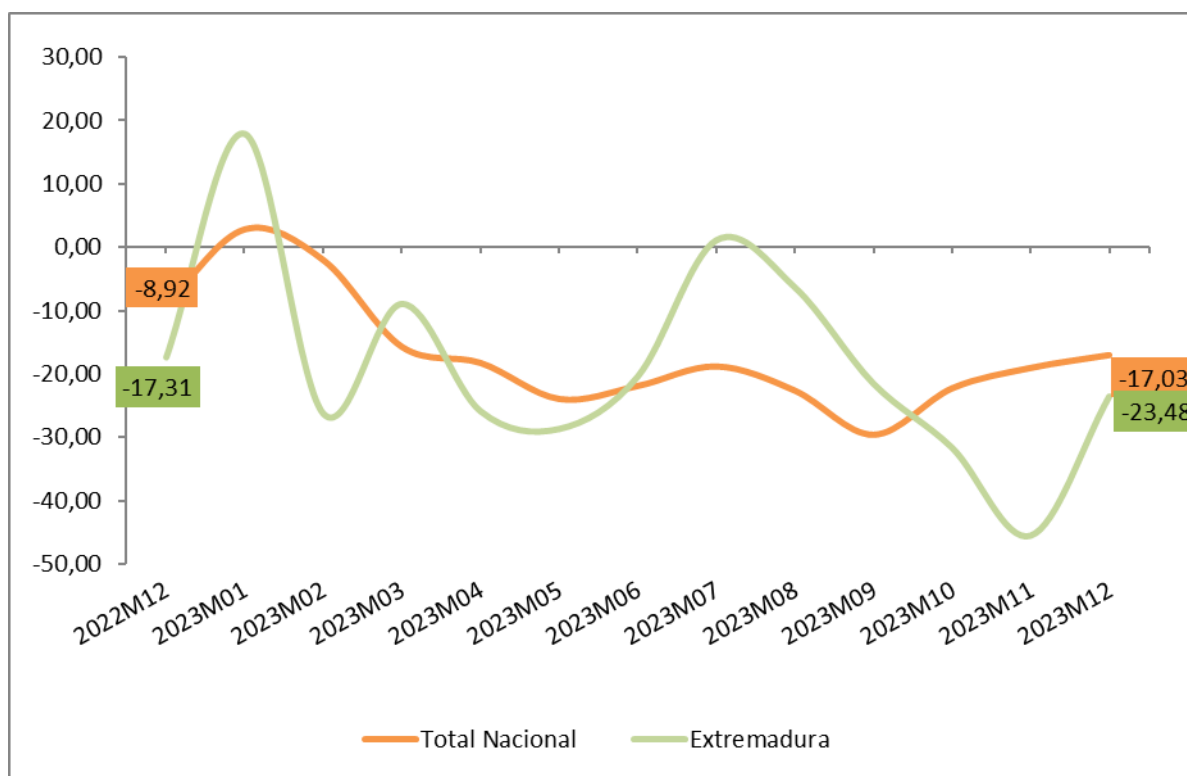

Fuente: Elaboración propia a partir de los datos del INE. Los datos son provisionales

Fecha de actualización: 22/02/2024

#### CES Extremadura INFORMA. ESTADÍSTICA DE HIPOTECAS.

- La variación interanual en el número de hipotecas sobre viviendas en Extremadura en el mes de diciembre fue de un -23,48%.
- En España esta variación fue de -17,03%.

## Estadísticas sobre ejecuciones hipotecarias (III trimestre 2023)

### Certificaciones por ejecuciones hipotecarias iniciadas e inscritas

|                             | 2023-T III   |              |                             |                               |
|-----------------------------|--------------|--------------|-----------------------------|-------------------------------|
|                             | Total fincas | Viviendas    | Viviendas de persona física | Viviendas de persona jurídica |
| <b>Total</b>                | <b>3.308</b> | <b>2.306</b> | <b>2.089</b>                | <b>217</b>                    |
| Andalucía                   | 864          | 592          | 556                         | 36                            |
| Aragón                      | 55           | 31           | 28                          | 3                             |
| Asturias, Principado de     | 40           | 33           | 31                          | 2                             |
| Islas Baleares              | 44           | 30           | 26                          | 4                             |
| Canarias                    | 168          | 113          | 83                          | 30                            |
| Cantabria                   | 23           | 15           | 15                          | 0                             |
| Castilla - La Mancha        | 84           | 58           | 57                          | 1                             |
| Castilla y León             | 71           | 48           | 45                          | 3                             |
| Cataluña                    | 576          | 440          | 384                         | 56                            |
| Comunitat Valenciana        | 652          | 448          | 418                         | 30                            |
| Extremadura                 | 66           | 39           | 38                          | 1                             |
| Galicia                     | 102          | 62           | 59                          | 3                             |
| Madrid, Comunidad de        | 290          | 226          | 203                         | 23                            |
| Murcia, Región de           | 173          | 118          | 104                         | 14                            |
| Navarra, Comunidad Foral de | 8            | 5            | 5                           | 0                             |
| País Vasco                  | 39           | 18           | 18                          | 0                             |
| Rioja, La                   | 52           | 29           | 18                          | 11                            |
| Ceuta                       | 1            | 1            | 1                           | 0                             |
| Melilla                     | 0            | 0            | 0                           | 0                             |

Fuente: Elaboración propia a partir de datos del INE

Fecha de actualización: 05/12/2023

#### CES Extremadura INFORMA. ESTADÍSTICA SOBRE EJECUCIONES HIPOTECARIAS.

En el tercer trimestre de 2023, las comunidades autónomas con mayor número de ejecuciones hipotecarias sobre viviendas fueron: Andalucía (592), Comunidad Valenciana (448) y Cataluña (440). En sentido contrario, las que presentaban un número menor de ejecuciones fueron, además de las ciudades autónomas, La Rioja (29) Cantabria (15) y la Comunidad Foral de Navarra (5). Extremadura presentó un total de 39 ejecuciones sobre viviendas, de ellas 38 afectaron a viviendas de personas físicas y 1 a personas jurídicas.



## Pensiones contributivas Febrero 2024

Importe medio pensiones contributivas de jubilación  
(Extremadura y España)

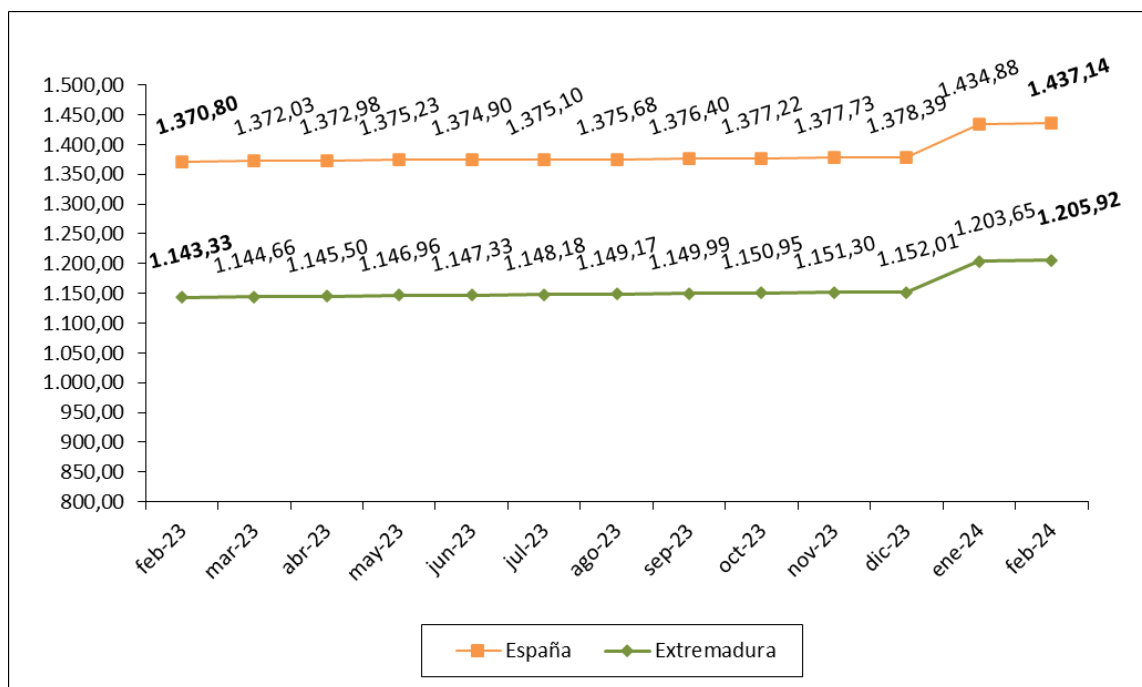

Fuente: Elaboración propia a partir de datos del Ministerio de Empleo y Seguridad Social.

Fecha de actualización: 27/02/2024

### CES Extremadura Informa. PENSIONES CONTRIBUTIVAS.

- La cuantía media de la pensión de jubilación alcanzó en Extremadura los 1.205,92 euros.
- En España, esta pensión llegó a los 1.437,14 euros.

## *Pensiones no contributivas de jubilación. Febrero 2024*

### Importe medio pensiones no contributivas de jubilación (Extremadura y España)

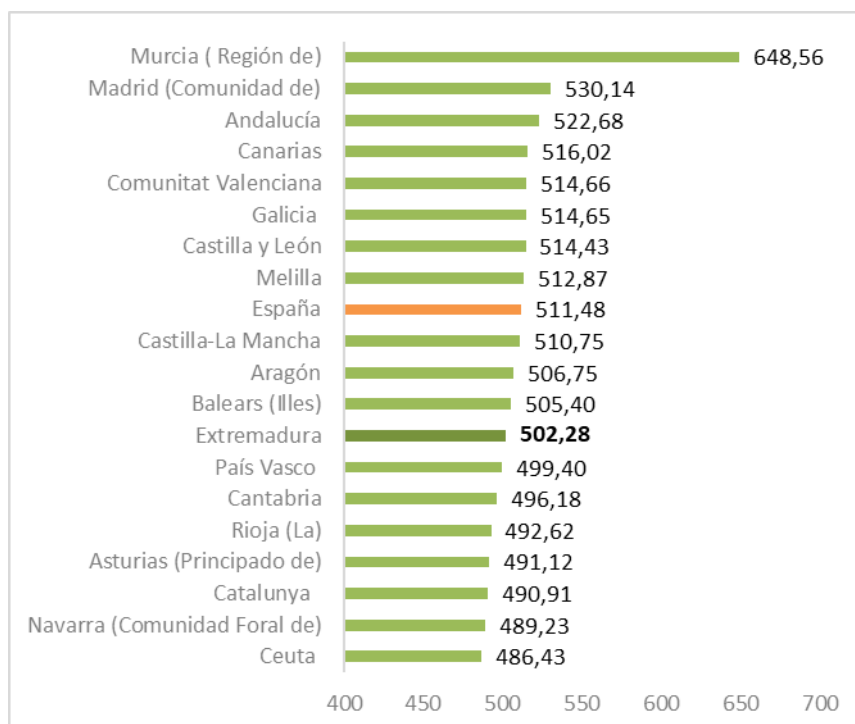

Fuente: Elaboración propia a partir de datos del Ministerio de Sanidad, Servicios Sociales e Igualdad. Instituto de Mayores y Servicios Sociales (IMSERSO).

Nota: Junto a la mensualidad se abona una paga extra

**Fecha de actualización: 22/03/2024**

#### **CES de Extremadura INFORMA.** PENSIONES NO CONTRIBUTIVAS DE JUBILACIÓN

- En el mes de febrero había en Extremadura 7.293 PNC's de jubilación, lo que supuso el 2,64% del total de España.
- El importe medio de las PNC's de jubilación fue de 502,28 euros en Extremadura y de 511,42 euros en España.

## Sistema para la Autonomía y Atención a la Dependencia a 31 de enero 2024

Porcentaje de personas con resolución de PIA en relación a la población de las Comunidades Autónoma

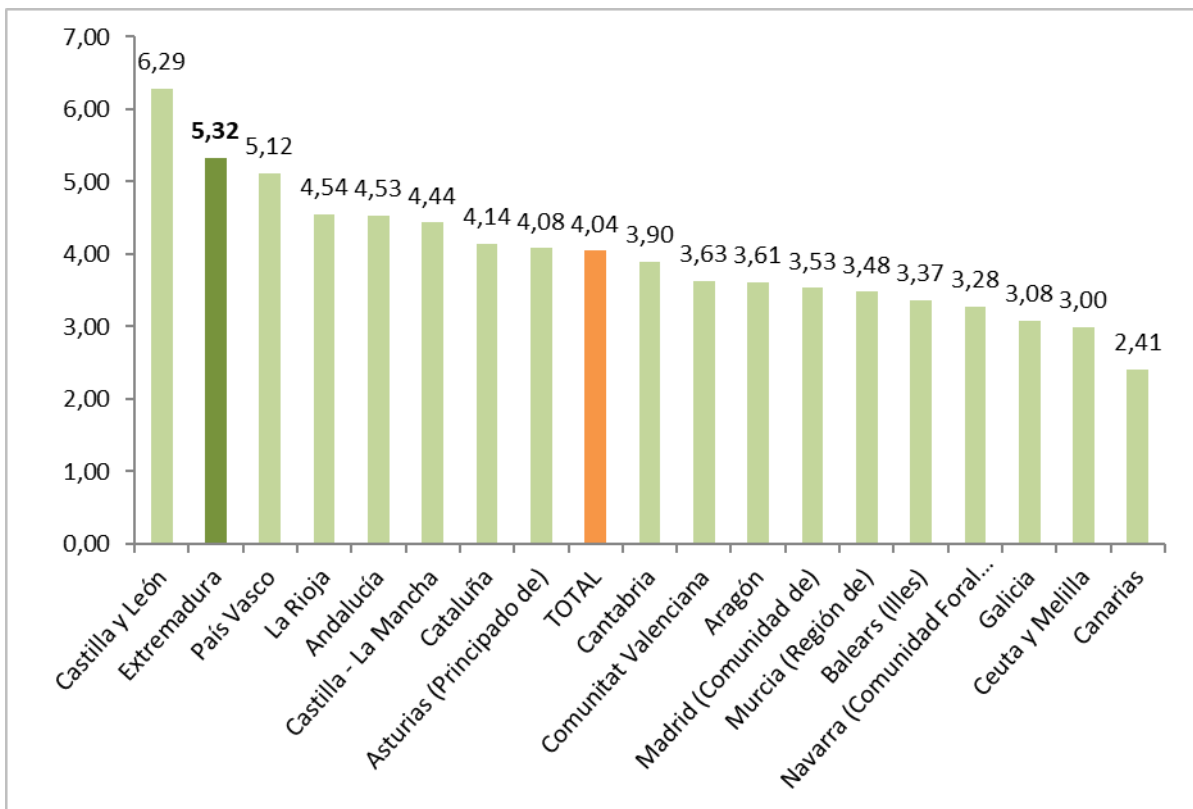

Fuente: Elaboración propia a partir de datos del Ministerio de Sanidad, Servicios Sociales e Igualdad. SAAD

Fecha actualización: 12/02/2024

### CES Extremadura INFORMA. DEPENDENCIA. PERSONAS BENEFICIARIAS

A 31 de enero de 2024, había en Extremadura un total de 56.108 personas beneficiarias con prestación (un 5,32% de la población). En la media española sumaron un total de 1.944.986 personas (un 4,04% de la población).

**Sistema para la Autonomía y Atención  
a la Dependencia. Solicitudes.  
31 de enero de 2024**

Porcentaje de solicitudes registradas en relación a la población  
de las Comunidades Autónomas

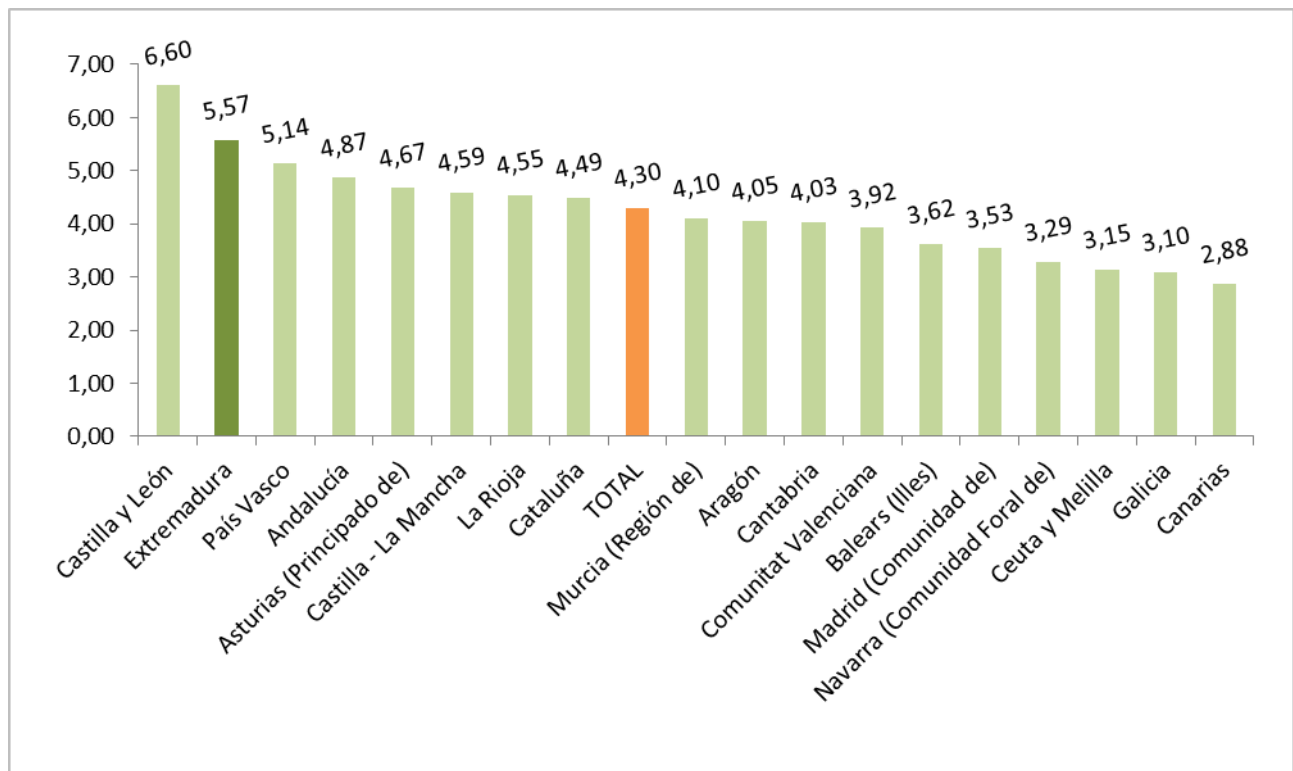

Fuente: Elaboración propia a partir de datos del Ministerio de Sanidad, Servicios Sociales e Igualdad. SAAD

Fecha actualización: 12/02/2024

**CES Extremadura INFORMA. DEPENDENCIA. SOLICITUDES REGISTRADAS**

A 31 de enero de 2024, había en Extremadura un total de 58.759 solicitudes registradas encontrándose por encima de la media española en cuanto a solicitudes en relación a la población (un 5,57% de la población en Extremadura y un 4,30% en la media española).

## Encuesta de Presupuestos Familiares. Gasto medio por hogar. Extremadura 2021-2022

### Distribución porcentual por grupos de gasto del gasto medio del hogar 2021-2022

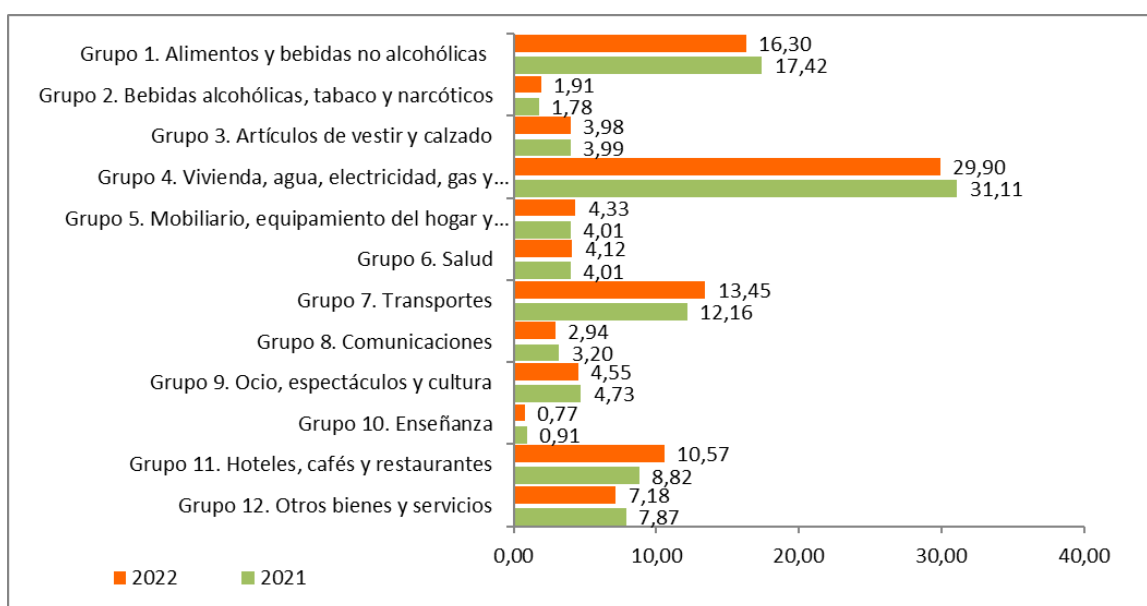

Fuente: Elaboración propia a partir de datos del INE. Encuesta de Presupuestos Familiares (EPH)

Fecha de actualización: 28/06/2023

#### CES Extremadura INFORMA. ENCUESTA DE PRESUPUESTOS FAMILIARES. GASTO MEDIO POR HOGAR

En el análisis por grupos de gasto, los hogares de Extremadura destinaban el 29,90% de su presupuesto a gastos relacionados con la vivienda (este grupo incluye alquileres reales, gastos corrientes de agua, electricidad, gas, comunidad, reparaciones, calefacción, así como un alquiler estimado en aquellos casos en los que el hogar es propietario de la vivienda o disfruta en régimen de cesión), y el 16,30% a alimentos. En el último año la reducción más importante tuvo lugar en los gastos destinados a vivienda, agua, electricidad, gas y otros combustibles, mientras que el aumento más significativo se produjo en los gastos destinados a hoteles, cafés y restaurantes.

**Encuesta de Condiciones de Vida.  
Ingresos medios.  
Extremadura- España 2014-2023**

Ingresos por personas en Extremadura y España,  
2014-2023 (años de realización de la encuesta)

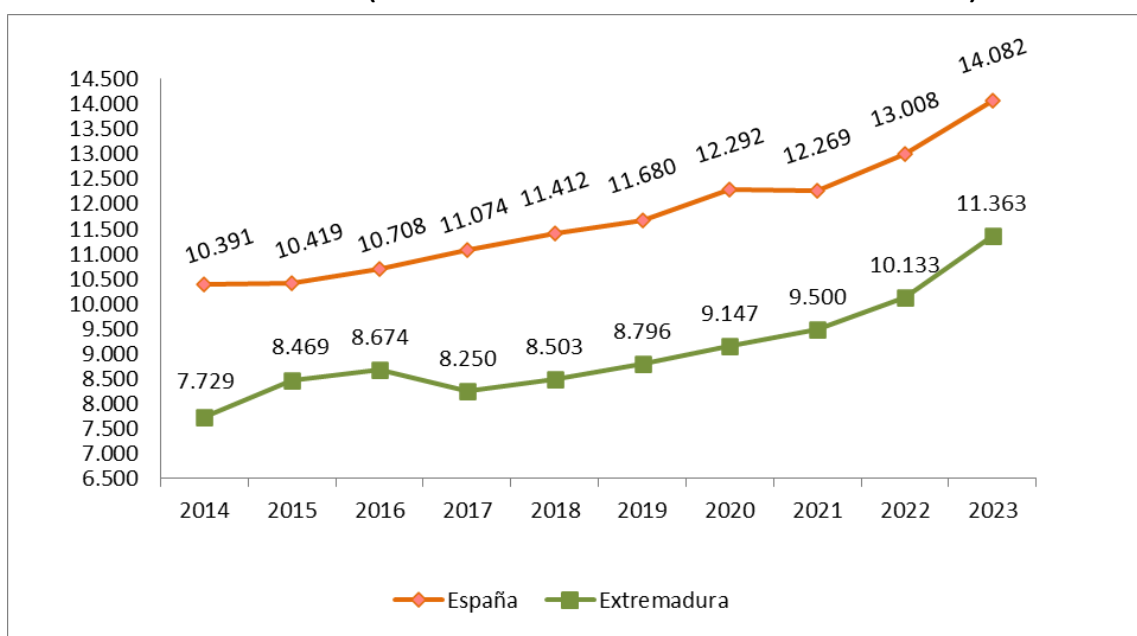

Fuente: Elaboración propia a partir de datos del INE. Encuesta de Condiciones de Vida

**Fecha de actualización: 26/02/2023**

**CES Extremadura INFORMA. ENCUESTA DE CONDICIONES DE VIDA. INGRESOS POR PERSONA**

En Extremadura, los ingresos medios por persona muestran una evolución positiva desde el año 2015 que se profundiza en los últimos dos años. En 2023, la diferencia interanual fue del 12,1% en Extremadura y del 8,3% en España, al pasar de los 10.133 euros del año anterior hasta los 11.363 euros de ingresos medios y de 13.008 a 14.082 euros, respectivamente (correspondientes a rentas de 2022).

***Encuesta de Condiciones de Vida.  
Riesgo de pobreza.  
Extremadura- España 2014-2023***

**Porcentaje de población en riesgo de pobreza en Extremadura y España, 2014-2023**

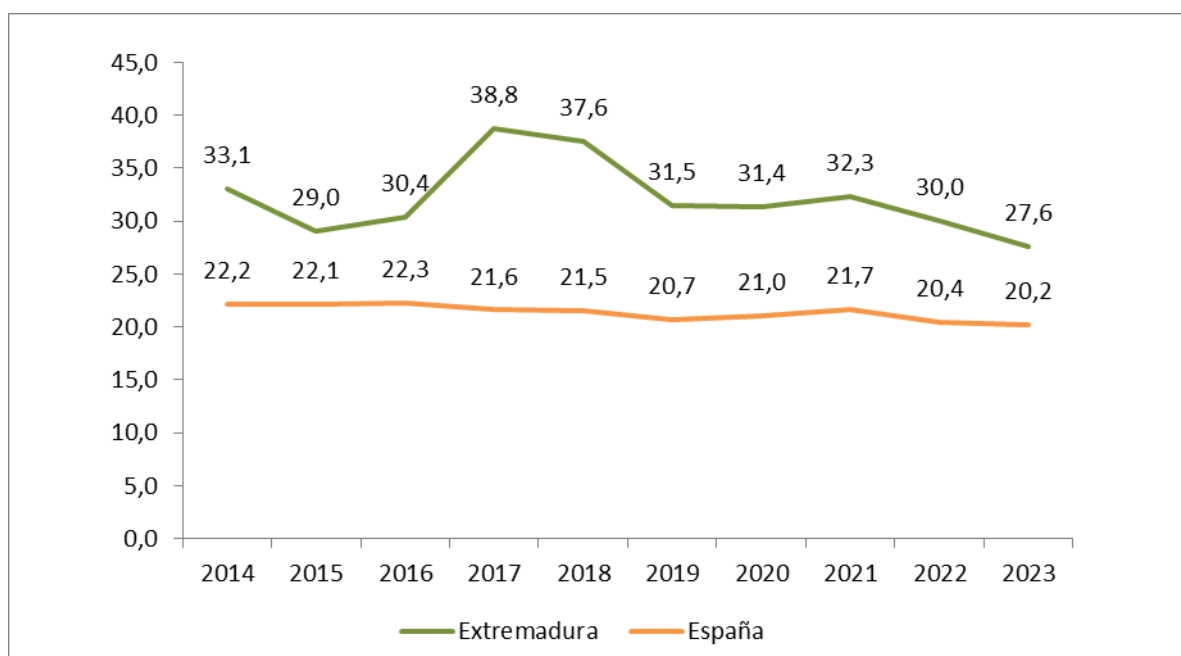

Fuente: Elaboración propia a partir de datos del INE. Encuesta de Condiciones de Vida

Fecha de actualización: 26/02/2024

**CES Extremadura INFORMA. ENCUESTA DE CONDICIONES DE VIDA. RIESGO DE POBREZA**

El porcentaje de población en riesgo de pobreza disminuyó respecto al año anterior en Extremadura y en España. La población en riesgo de pobreza es un indicador relativo que mide la desigualdad. No mide pobreza absoluta, sino cuántas personas tienen ingresos bajos en relación con el conjunto de la población. Así, el 20,2% de la población residente en España estaba por debajo del umbral de la pobreza, frente al 20,4% registrado el año anterior. En Extremadura este porcentaje fue de 27,6% frente al 30,0% del año anterior.



Consejo  
Económico y  
Social de  
Extremadura

# NORMAS DE INTERÉS PUBLICADAS





# **BOLETÍN OFICIAL DEL ESTADO**

## **NORMAS DE INTERÉS PUBLICADAS. Febrero 2024**

### **MINISTERIO DE AGRICULTURA, PESCA Y ALIMENTACIÓN**

#### **Colegios profesionales**

Real Decreto 50/2024, de 16 de enero, por el que se modifican los Estatutos Generales de la Organización Colegial Veterinaria Española, aprobados por Real Decreto 126/2013, de 22 de febrero.

**BOE nº30, 3 de febrero de 2024**

<https://www.boe.es/boe/dias/2024/02/03/>

### **MINISTERIO DE LA PRESIDENCIA, JUSTICIA Y RELACIONES CON LAS CORTES**

#### **Padrón municipal de habitantes**

Real Decreto 141/2024, de 6 de febrero, por el que se modifica el Reglamento de Población y Demarcación Territorial de las Entidades Locales, aprobado por el Real Decreto 1690/1986, de 11 de julio.

### **MINISTERIO DE HACIENDA**

#### **Impuestos**

Real Decreto 142/2024, de 6 de febrero, por el que se modifica el Reglamento del Impuesto sobre la Renta de las Personas Físicas, aprobado por el Real Decreto 439/2007, de 30 de marzo, en materia de retenciones e ingresos a cuenta.

### **MINISTERIO DE TRABAJO Y ECONOMÍA SOCIAL**

#### **Salario mínimo interprofesional**

Real Decreto 145/2024, de 6 de febrero, por el que se fija el salario mínimo interprofesional para 2024.

**BOE nº33, 7 de febrero de 2024**

<https://www.boe.es/boe/dias/2024/02/07/>

## **PRESIDENCIA DEL GOBIERNO**

### **Organización**

Real Decreto 158/2024, de 8 de febrero, por el que se modifica el Real Decreto 890/2023, de 27 de noviembre, por el que se aprueba la estructura de la Presidencia del Gobierno.

## **MINISTERIO DE LA PRESIDENCIA, JUSTICIA Y RELACIONES CON LAS CORTES**

### **Organización**

Real Decreto 116/2024, de 30 de enero, por el que se regula el Órgano de coordinación del Sistema de Conocimiento e Innovación en Agricultura.

### **BOE nº35, 9 de febrero de 2024**

<https://www.boe.es/boe/dias/2024/02/09/>

## **MINISTERIO DE CULTURA**

### **Subvenciones**

Real Decreto 159/2024, de 13 de febrero, por el que se modifican varios reales decretos para la formación en capacidades digitales a profesionales del ámbito de la cultura, en el marco del Plan de Recuperación, Transformación y Resiliencia.

### **BOE nº39, 14 de febrero de 2024**

<https://www.boe.es/boe/dias/2024/02/14/>

## **JEFATURA DEL ESTADO**

### **Constitución Española**

Reforma del artículo 49 de la Constitución Española, de 15 de febrero de 2024.

### **BOE nº43, 17 de febrero de 2024**

<https://www.boe.es/boe/dias/2024/02/17/>

## **COMUNIDAD AUTÓNOMA DE EXTREMADURA**

### **Presupuestos**

Ley 1/2024, de 5 de febrero, de Presupuestos Generales de la Comunidad Autónoma de Extremadura para el año 2024.

## **MINISTERIO FISCAL**

### **Nombramientos**

Decreto de 9 de febrero de 2024, del Fiscal General del Estado, por el que se nombra Fiscal Delegado de la especialidad de Protección de Personas con Discapacidad y Mayores en la Fiscalía Provincial de Badajoz a don Antonio Luengo Nieto.

**BOE nº45, 20 de febrero de 2024**

<https://www.boe.es/boe/dias/2024/02/20/>

## **MINISTERIO DE LA PRESIDENCIA, JUSTICIA Y RELACIONES CON LAS CORTES**

### **Becas y ayudas al estudio**

Real Decreto 201/2024, de 27 de febrero, por el que se establecen los umbrales de renta y patrimonio familiar y las cuantías de las becas y ayudas al estudio para el curso 2024-2025.

## **MINISTERIO PARA LA TRANSICIÓN ECOLÓGICA Y EL RETO DEMOGRÁFICO**

### **Contaminación atmosférica**

Real Decreto 203/2024, de 27 de febrero, por el que se desarrollan aspectos relativos a la asignación gratuita de derechos de emisión para los años 2026-2030 y otros aspectos relacionados con el régimen de exclusión de instalaciones a partir de 2026.

## **MINISTERIO PARA LA TRANSFORMACIÓN DIGITAL Y DE LA FUNCIÓN PÚBLICA**

### **Organización**

Real Decreto 204/2024, de 27 de febrero, por el que se desarrolla la estructura orgánica básica del Ministerio de la Presidencia, Justicia y Relaciones con las Cortes, y se modifica el Real Decreto 1012/2022, de 5 de diciembre, por el que se establece la estructura orgánica de la Abogacía General del Estado, se regula la inspección de los servicios en su ámbito y se dictan normas sobre su personal.

Real Decreto 205/2024, de 27 de febrero, por el que se desarrolla la estructura orgánica básica del Ministerio de Defensa.

Real Decreto 206/2024, de 27 de febrero, por el que se desarrolla la estructura orgánica básica del Ministerio de Hacienda.

Real Decreto 207/2024, de 27 de febrero, por el que se desarrolla la estructura orgánica básica del Ministerio del Interior.

Real Decreto 208/2024, de 27 de febrero, por el que se desarrolla la estructura orgánica básica del Ministerio de Vivienda y Agenda Urbana, y se modifica el Real Decreto 1009/2023, de 5 de diciembre, por el que se establece la estructura orgánica básica de los departamentos ministeriales.

Real Decreto 209/2024, de 27 de febrero, por el que se desarrolla la estructura orgánica básica del Ministerio de Derechos Sociales, Consumo y Agenda 2030.

Real Decreto 210/2024, de 27 de febrero, por el que se establece la estructura orgánica básica del Ministerio para la Transformación Digital y de la Función Pública.

Real Decreto 211/2024, de 27 de febrero, por el que se desarrolla la estructura orgánica básica del Ministerio de Juventud e Infancia.

**BOE nº52, 28 de febrero de 2024**

<https://www.boe.es/boe/dias/2024/02/28/>

# DIARIO OFICIAL DE EXTREMADURA

NORMAS DE INTERÉS PUBLICADAS. Febrero 2024

## CONSEJERÍA DE PRESIDENCIA, INTERIOR Y DIÁLOGO SOCIAL

**Junta Electoral de Extremadura.-** Decreto 7/2024, de 30 de enero, por el que se nombra a los miembros de la Junta Electoral de Extremadura.

## CONSEJERÍA DE EDUCACIÓN, CIENCIA Y FORMACIÓN PROFESIONAL

**Enseñanza Universitaria.-** Decreto 8/2024, de 30 de enero, por el que se acuerda la supresión de enseñanza oficial conducente a la obtención de título de Máster Universitario en Marketing e Investigación de Mercados por la Universidad de Extremadura.

**Investigación. Ayudas.-** Decreto 9/2024, de 30 de enero, por el que se modifica parcialmente el Decreto 57/2023, de 24 de mayo, por el que se establecen las bases reguladoras de las ayudas destinadas a la financiación de proyectos de investigación industrial o desarrollo experimental realizados por pequeñas y medianas empresas, en la Comunidad Autónoma de Extremadura y se aprueba la primera convocatoria relativa a proyectos realizados por empresas de base tecnológica y startups.

**DOE nº25, 5 de febrero de 2024**

<https://doe.juntaex.es/ultimosdoe/mostrardoe.php?fecha=20240205&t=o>

## PRESIDENCIA DE LA JUNTA

**Presupuestos.-** Ley 1/2024, de 5 de febrero, de Presupuestos Generales de la Comunidad Autónoma de Extremadura para el año 2024

**DOE nº26, 6 de febrero de 2024**

<https://doe.juntaex.es/ultimosdoe/mostrardoe.php?fecha=20240206&t=o>

## CONSEJERÍA DE AGRICULTURA, GANADERÍA Y DESARROLLO SOSTENIBLE

**Expropiaciones.-** Decreto 10/2024, de 6 de febrero, sobre declaración de urgencia de la ocupación de los terrenos para ejecución de las obras de "Nuevo colector de aguas residuales en Torremocha (Cáceres)."

**DOE nº30, 12 de febrero de 2024**

<https://doe.juntaex.es/ultimosdoe/mostrardoe.php?fecha=20240212&t=o>

## CONSEJERÍA DE HACIENDA Y ADMINISTRACIÓN PÚBLICA

**Estructuras orgánicas.-** Decreto 11/2024, de 20 de febrero, por el que se modifican el Decreto 77/2023, de 21 de julio, por el que se establece la estructura orgánica básica de la Administración de la Comunidad Autónoma de Extremadura, el Decreto 231/2023, de 12 de septiembre, por el que se establece la estructura orgánica de la Consejería de Presidencia, Interior y Diálogo Social, y el Decreto 232/2023, de 12 de septiembre, por el que se establece la estructura orgánica de la Consejería de Hacienda y Administración Pública.

Estructuras orgánicas.- Decreto 12/2024, de 20 de febrero, por el que se modifica el Decreto 233/2023, de 12 de septiembre, por el que se establece la estructura orgánica de la Consejería de Agricultura, Ganadería y Desarrollo Sostenible y se modifica el Decreto 77/2023, de 21 de julio, por el que se establece la estructura orgánica básica de la Administración de la Comunidad Autónoma de Extremadura y el Decreto 234/2023, de 12 de septiembre, por el que se establece la estructura orgánica de la Consejería de Economía, Empleo y Transformación Digital y se modifica el Decreto 26/2009, de 27 de febrero, por el que se aprueban los Estatutos del Servicio Extremeño Público de Empleo.

## CONSEJERÍA DE CULTURA, TURISMO, JÓVENES Y DEPORTES

**Bienes de Interés Cultural.-** Decreto 14/2024, de 20 de febrero, por el que se declara Bien de Interés Cultural el "Conjunto de Hornos de Magacela", en el término municipal de Magacela (Badajoz), con la categoría de Lugar de Interés Etnológico. Consultar esta disposición en formato PDF Consultar esta disposición en otros formatos

**Bienes de Interés Cultural.-** Decreto 15/2024, de 20 de febrero, por el que se declara Bien de Interés Cultural la "Iglesia Parroquial de San Juan Bautista" de la localidad de Berzocana (Cáceres), con categoría de Monumento.

**DOE n°39, 26 de febrero de 2024**

<https://doe.juntaex.es/ultimosdoe/mostrardoe.php?fecha=20240226&t=o>



Junta de Extremadura