



# *Saluda del Alcalde*

Como viene siendo habitual por estas fechas quiero trasladaros algunas cuestiones del día a día, de la situación en general y particular que vivimos.



Dentro de las incertidumbres de los tiempos actuales siempre es necesario mantener los principios y las convicciones claras y firmes, en tiempos en los que se pone en duda el concepto de España y las reglas de convivencia que todos aprobamos, es decir nuestra constitución, creo con independencia de la opinión que cada uno tenga, que lo más trascendente es construir una sociedad más justa, igualitaria, donde cada ciudadano tenga los mismos derechos y deberes viva donde viva, pero para nada debemos dejar de destacar la importancia de ser un país fuerte y unido, de reconocer los notables avances de España en este período democrático. Seguro que esta constitución necesita reformas para adaptarse a la realidad actual pero mientras eso suceda es nuestra norma suprema que dicta las reglas de convivencia.

Afortunadamente, los datos del desempleo siguen mejorando y en el caso de La Albuera, con 155 personas desempleadas y un 11%, marcan unos niveles más bajos. Pero sin duda debe ser una de nuestras prioridades, crear empleo, y sobre todo empleo de calidad.

Dentro de las limitaciones a nivel local, podemos ser moderadamente optimistas, pues avanzan por buen camino y esperamos que sean realidad a corto plazo, importantes proyectos empresariales, ya sea la construcción de una planta



fotovoltaica que contratará en su construcción a más de 80 personas, la ampliación de ulbasa, y nuevas empresas que se ubicarán en el polígono industrial.

Por otra parte avanzan a buen ritmo proyectos generadores de empleo como el nuevo restaurante de la piscina, el albergue municipal, las casas rurales.

Seguimos abordando actuaciones ya indicadas como mejoras en caminos, instalación de césped artificial en el campo de futbol, mejoras y dotación de pista multideportiva en el parque chiquito, pista de skateparke en el parque de las caleñas, pavimentación de viales, mejoras eléctricas.

En aras a potenciar varios sectores estratégicos seguimos trabajando en la política de eventos, el melón como producto social, la batalla y el complejo lagunar en el ámbito turístico.

Poco a poco La Albuera se posiciona como referente en estos sectores que en el futuro serán clave en la generación de empleo.

Pero nuestros retos en infraestructuras que condicionan nuestro desarrollo pasan por la autovía Badajoz –Granada, el Ave Y la ampliación del regadío. Para ello, seguiremos luchando para que sean realidad más pronto que tarde.

En este programa de feria se incorpora un informe sobre el esfuerzo fiscal de La Albuera, a mi personalmente no me gusta compararme con nadie pero en dicho estudio se pone de manifiesto que los vecinos de La Albuera pagamos cada uno de media 402 euros/año, en la provincia la media es de 447 euros, ello indica que estamos por debajo de la media. La Albuera esta en el puesto 87 de 167 municipios de la provincia de Badajoz y en el puesto 216 de 388 de Extremadura.

Para finalizar quiero hacer una llamada a la convivencia en valores, a la responsabilidad, y a considerar que tenemos derechos pero también obligaciones, y es desde este ámbito como podemos construir un pueblo de verdad.

Felices fiestas.



**INDUSTRIAS  
VENEGAS  
CARBALLO S.L.**

*FABRICACIÓN Y REPARACIÓN  
DE APEROS AGRÍCOLAS  
Y FERRETERÍA EN GENERAL*

*C/ Real, s/n*

*Tlfn. y FAX: 924480014*

*La Albuera*

# Así trascurrió el año 2018



# Nuestra Señora del Camino



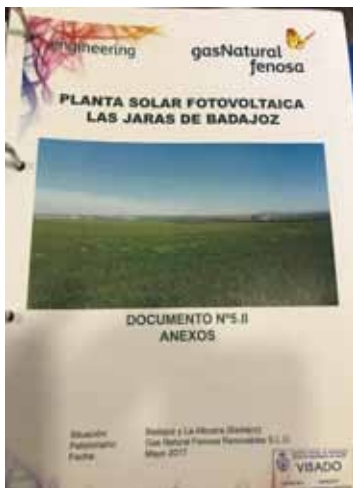



RAMON LOBO

MAQUINARIA AGRÍCOLA

Venta de maquinaria agrícola especializada para explotaciones agro-ganaderas, especialmente de viticultura, arboricultura, horticultura y olivicultura, todo para facilitarles y mejorarles la eficacia, las condiciones de trabajo y la rentabilidad.

Polg. Ind. "El Chaparral"

Parcela 28

06170 La Albuera

Badajoz

Telf./Fax. - 924 48 02 36

Móvil: 675 84 24 95

[ramonlobo.agri@hotmail.com](mailto:ramonlobo.agri@hotmail.com)



# Feria Regional del Melón "AgroAlbuera"



La Feria Regional del Melón de La Albuera, AgroAlbuera, inicia su actividad con una finalidad clara: poner en valor uno de los mejores productos de Badajoz, el melón.

El Ayuntamiento de La Albuera junto con productores de la zona, se proponen poner en marcha un proyecto innovador para la puesta en valor del melón de La Albuera, con el compromiso de trabajar conjuntamente para la celebración de una feria de carácter profesional y periodicidad anual, para la promoción del producto con los siguientes objetivos:

- Potenciar la imagen del melón de La Albuera y la importancia de este municipio en el cultivo y comercialización del melón.
- Servir de nexo de unión entre proveedores de semillas, maquinaria, suministros, productores y comercializadores de melón, por medio del encuentro de unos y otros en un mismo espacio, desarrollando estrategias de gestión de cara a incrementar los contactos y operaciones comerciales, entre todos los agentes relacionados con el producto.
- Incrementar el valor añadido asociado al cultivo del melón, con un enfoque especial en la zona de las Vejas Bajas del Guadiana, mediante el análisis y estudio de la relación de

# Nuestra Señora del Camino

este fruto con los valores sociales, económicos y culturales de la zona, además de su importancia en una dieta equilibrada y sana, con la finalidad de que el consumidor final asocie el Melón de La Albuera, con una marca como referente, con un producto de reconocido prestigio y calidad.

- Generación de actividad económica en la localidad y su comarca durante los días de la feria directa e indirectamente (empresas participantes en la feria, hostelería, restauración, transporte, otros servicios, etc.)

AgroAlbuera no es sólo una feria, es un proyecto global para la promoción del melón y la mejora de su comercialización a nivel nacional e internacional. Es por esto que a lo largo de todo el año, la organización va a desarrollar diferentes actividades (jornadas técnicas, publicación de artículos, seguimiento de la campaña de producción, aspectos de innovación y mejora tecnológica, etc.) que constituyan a AgroAlbuera como un referente nacional para todos aquellos que quieran estar al día en todo lo referente a este producto.

La Feria Regional del Melón de La Albuera pretende establecerse como un certamen de referencia puramente profesional dedicado exclusivamente al sector del melón. Por ello, el mercado objetivo de esta feria son todos aquellos agentes que conforman dicho sector, partiendo del pilar básico del mismo que son los profesionales (agricultores) que producen el producto, hasta todas aquellas empresas y profesionales que nutren el sector de productos y servicios (casas de semillas, viveros, empresas de maquinaria y medios auxiliares, servicios técnicos profesionales, cadena de comercialización del producto, empresas de transformación, etc.).





C/ Guruguí, s/n 06150. SANTA MARTA. Tel. 924 68 11 66 · 656 800 605 C.E. aguzasl@gmail.com

*Hogares con encanto*



# *Feria del Mayor*

Pasado, presente y futuro son ellos nuestros mayores, los que van un poco más lento porque llevan mucho camino andado, tanto tenemos que aprender de ellos. También pudieron disfrutar de su día en La Albuera con diferentes actividades programadas, grupo musical, coros y danzas, expositores, concurso de dulces, bailes. Cuidémoslos sus experiencias son un verdadero tesoro.





# Cafetería Bar PARRA "LOS PEDROS"



*¡Les desea  
Felices Fiestas!*

**ESPECIALIDAD  
EN COCHINILLO**

Avda. Extremadura, 48  
LA ALBUERA

Telf.: 691 226 874

## Excavaciones y Nivelaciones ÁLVAREZ



### NIVELACIÓN DE CAMINOS

Retroexcavadora - Mixta - Motoniveladora - Cuba de agua  
Rulo - Camiones contenedores - Reparación de Caminos

**Telf.: 635 800 700**

Avda. Extremadura, 127 - LA ALBUERA

## "OCIOALBUERA"

Este año se desarrolló la cuarta edición de "OCIOALBUERA", durante los días 9 y 10 de Diciembre.

En el que contamos con la colaboración de los alumnos de la Escuela Profesional, Voluntarios de La Albuera, así como diferentes asociaciones como son de Gimnasia artística, Escuela de Baile, asociaciones de discapacidad y clubes deportivos.

En esta edición se pudo disfrutar con toda la familia de actividades deportivas, culturales, circo, ruta senderista, espectáculos musicales, talleres, juegos tradicionales y audiovisuales, hinchables y, como no, este año nuestra gran novedad fue la Pista de Hielo que se ubicó en el Palenque del 4 al 10 de Diciembre.





# Nuestra Señora del Camino

## Noche Vieja Infantil

Este año se celebró la 1ª Nochevieja Infantil en la plaza organizada por el programa de Ocio y Tiempo libre y con la colaboración de nuestro Ayuntamiento, en la que los niños/as y sus padres pudieron recibir el año nuevo en familia, con las campanadas del medio día y con gominolas, todo ello en un ambiente de fiesta con nuestro Dj Bailón y cotillones infantiles. Una bonita experiencia.



## San Silvestre 2017







PROYECTADO POLIURETANO

La Albuera

AISLAMIENTO • IMPERMEABILIZACIONES • MICROCEMENTO Y PINTURAS

676 09 42 72 • 665 22 15 83

[www.poliuretanoslaalbuera.com](http://www.poliuretanoslaalbuera.com)

DELNO, S.L.



TRANSPORTES • EXCAVACIONES  
MATERIALES DE CONSTRUCCIÓN

Tlfs.: 676 491 470 • 616 488 005  
C/. Rafael Alberti, 3 - ALMENDRAL  
[excavacionesdelno@hotmail.com](mailto:excavacionesdelno@hotmail.com)

# *Candelas y Carnavales*





# Festival de la Naturaleza 2018

Durante los días del 29 al 31 de Marzo se desarrolló dicho evento, conociendo los espacios protegidos de la zona, siempre enmarcado dentro de actividades lúdicas para toda la familia, con diferentes tipos de actividades. Se desarrollaron en el Palenque, Campo de futbol, Parque periurbano, Centro de Interpretación, Llanos y complejo lagunar de la Albuera.



# Nuestra Señora del Camino





# iber DOEX

Gasóleo Calefacción, Agrícola  
En la puerta de su domicilio, local, finca, empresa...



GASÓLEO A DOMICILIO  
**iber DOEX**  
*Damos movimiento a tu vida*  
Pedidos: 607 735 517



## ValverGas

OIL,S.L.

Distribuidor comarcal de Olivenza

### GAS-CEPSA

**REVISIÓN DE INSTALACIÓN DE GAS  
INCLUIDA LA GOMA Y EL REGULADOR 30 €**



La bombona más ligera del mercado

TLFS. REVISIÓN: 924 496 157 / 607 735 517



# Batalla de La Albuera 2018

*Acto Institucional y Premio Adalid*



# Nuestra Señora del Camino



Batalla de La Albuera







Desfiles y  
Recreación  
Histórica



Batalla de La Albuera

# Nuestra Señora del Camino

## Batalla de La Albuera





Batalla de La Albuera

# Nuestra Señora del Camino



Desfiles  
Infantiles





Batalla de La Albuera

Vive la Batalla,  
Mercado de  
Época, Música Folk  
Microteatros y  
Cross



# Nuestra Señora del Camino

## Batalla de La Albuera





Batalla de La Albuera

# Nuestra Señora del Camino



## Batalla de La Albuera







## *Concejalía de Desarrollo local, vivienda, Turismo, formación y empleo.*

Un año más vuelvo a dedicar unas palabras a todo el pueblo de La Albuera para recordarles, que desde esta concejalía, la cual engloba varias áreas, estoy a disposición de tod@s para ayudaros siempre que esté en mi mano.

Vamos a intentar de nuevo tener en La Albuera el Centro local de idiomas. Para ello necesitamos un mínimo de 40 alumnos, comprendiendo todas las edades. Su precio será de 25 euros al mes; con la posibilidad de presentarte de forma optativa al examen final, con titulación oficial.

Para ello podéis apuntaros en el ayuntamiento en horario de mañana hasta el 15 de agosto.

Sin más y esperando que pasemos todos unas ferias en honor de Nuestra Patrona la Virgen del Camino llenas de armonía, felicidad y saber estar. Disfrutando de las actividades programadas y de las noches de fiesta en una grata convivencia.

FELICES FERIAS Y FIESTAS 2018

Julio Macho Quintero

**Clínica del Pie**  
Rocio Becerra Diaz  
Podóloga Col. 320

- Callosidades
- Durezas
- Uñas encarnadas
- Plantillas personalizadas
- Ortesis silicona para dedos personalizadas
- Servicio a domicilio\*

Calle: Luis Morales, 17  
Almendral ( Badajoz )  
690 166 759

The advertisement features a red footprint logo on the left. On the right, there are two photographs: the top one shows the exterior of the clinic with a sign that reads 'Clínica del Pie', and the bottom one shows a red beanbag chair inside the clinic.

## *Concejalía de Deportes* *La Albuera.*

Un año más, queremos reflejar la importancia de la práctica del deporte para nosotros en nuestra localidad. Para ello cada año conseguimos celebrar más actividades y de mayor importancia, con el fin de atraer y crear afición en todos los deportes.

Hacer deporte es uno de los pilares para una vida saludable a cualquier edad.

practicar algún deporte te hará estar más sano y más feliz gracias a los beneficios de la actividad física.

*“El deporte te enseña a tener carácter, a seguir las reglas, a saber cómo se siente al ganar o perder: te enseña sobre la vida.” - Billie Jean King.*

Podrá visitarnos en nuestra página de Facebook (Concejalía de deportes La Albuera) para lograr un seguimiento de todas las actividades deportivas que son realizadas durante el año.

Desde la Concejalía de deportes de La Albuera queremos desear a todos los vecin@s de nuestra localidad que pasen unas felices fiestas.

Adolfo Contreras Llavador





**RESIDENCIA DE MAYORES DE LA ALBUERA.**



**CENTRO SOCIO-SANITARIO LAS CALEÑAS**



- ✓ CENTROS ACREDITADOS POR EL SEPAD
- ✓ DISPONEN DE PLAZAS CONCERTADAS PARA DEPENDIENTES
- ✓ PLAZAS PARA USUARIOS AUTÓNOMOS
- ✓ PLAZAS PARA USUARIOS DE CENTRO DE DÍA
- ✓ PLAZAS PRIVADAS Y PLAZAS CON PEVS.
- ✓ SERVICIOS MÉDICOS, ENFERMERÍA, FISIOTERAPIA, TERAPIA OCUPACIONAL, PODOLOGÍA , PELUQUERÍA...
- ✓ SE OFRECEN ESTANCIAS TEMPORALES.

**TENOS DE CONTACTO: 92-1480088/639940958 (Residencia )**

**693-117293/638850150 (Las Cañenas)**

**[www.grupoasoma.com](http://www.grupoasoma.com)**

## Concejalía de Sanidad, Bienestar Social y Dependencia

Un año más nos asomamos por esta pequeña ventana para Felicitaros por nuestras fiestas Patronales e informaros de todos los avances, proyectos que en materia de Bienestar Social, Sanidad y Dependencia estamos realizando:

### • **SANIDAD**

#### **COBERTURA SANITARIA**

##### **Enfermería**

Desde el Ayuntamiento no escatimamos esfuerzos para mantener en horario da tarde Atención Sanitaria Enfermera, empezamos ya hace más de 13 años con esta cobertura sanitaria. Ofreciendo a nuestros vecinos atención de enfermería de forma continuada. Por que entendemos que para nosotros es primordial que la accesibilidad a los servicios sanitarios sea cercana y esté al alcance de TODA la población. Por que el prevenir y restablecer la Salud es un derecho UNIVERSAL para todos.

### **Auxiliar Administrativo**

El Centro Médico dispone de un auxiliar administrativo hace más de 15 años, financiado por el Ayuntamiento, dando cobertura administrativa: atender el teléfono, citas médicas, citas enfermería, citas programadas, tarjetas sanitarias...etc. con el objetivo de ofrecer una atención administrativa sanitaria y así facilitar a los usuarios el acceso a la cobertura sanitaria local.

Para nosotros el preservar y restablecer la Salud es un derecho fundamental y vamos a seguir trabajando para dotar a nuestro pueblo de mayores coberturas sanitarias.

## SALUD PÚBLICA

Desde el ayuntamiento y desde la concejalía de sanidad intentamos atender las quejas de todos nuestros vecinos de la localidad en materia de Sanidad por los posibles ruidos que pueden ocasionar los animales que se encuentran en el casco urbano: cocheras, patios... etc. Animales domésticos que pueden estar perfectamente, siempre que las condiciones

higiénicas-sanitarias sean óptimas y los responsables de Salud Pública (farmacéutico y veterinario) así lo determinen en dicho casco urbano.

Tratamos de mediar y solventar los posibles ruidos nocturnos y molestias que ésta fauna doméstica pudiera ocasionar, aconsejando por parte de los responsables de Salud Pública de mediadas a llevar a cabo por parte de los propietarios; en temas de olores y fauna periférica que puedan derivar de la fauna doméstica....etc.

Para así evitar las molestias y favorecer el descanso nocturno de los vecinos colindantes. Y de esta manera pueda haber un buen clima de bienestar y concordia entre todos los vecinos.

## • SERVICIOS SOCIALES

### BANCO DE ALIMENTOS

Empezamos nuestra andadura hace ya unos años , decidimos desde los servicios sociales del Ayto poner en marcha este PROYECTO SOLIDARIO , debido a la situación social- económica actual por las que atraviesan muchas familias de nuestra localidad.

Comenzamos en Noviembre del 2013 con un CAMPAÑA de RECOGIDA de ALIMENTOS en nuestra localidad, contando con la inestimable Ayuda en la recogida del GRUPO de VOLUNTARIADO de La Albuera.

GRACIAS a la Solidaridad de TODOS los albuereños, pudimos ayudar a muchas familias.

Seguimos con nuestro BANCO ACTIVO de alimentos GRACIAS a las aportaciones de alimentos efectuadas por las empresas ULBASA y FAESAL ubicadas en el polígono industrial de nuestra localidad.

Queremos hacer extensivo nuestro AGRADECIMIENTO desde los servicios sociales del Ayto a TODOS los que de forma desinteresada nos han ofrecido su AYUDA para seguir con este Proyecto Solidario, al que nosotros ponemos toda nuestra ilusión y esfuerzo.

## **REDUCCION EN EL COSTE MENSUAL DE LA GUARDERIA**

Seguimos con el Plan de reducción en la tarifa mensual que el Ayuntamiento de La Albuera a través del Área de Desarrollo Local de La Diputación de Badajoz; puso en marcha hace dos años y va a seguir destinando fondos sociales para que el coste de la guardería sea menor para muchos de los alumnos del siguiente curso.

## **RENTA BÁSICA**

Continuamos dando cobertura con esta ayuda social económica. Haciéndose efectiva para los más desfavorecidos de nuestra localidad.

## **AYUDA A DOMICILIO**

Este Ayuntamiento continúa prestando, a los Mayores, ayuda asistencial-social en sus domicilios. Por que entendemos que es una cobertura social importante, para usuarios que requieren cuidados y ayuda para realizar las actividades de la vida diaria que por alguna enfermedad o por su avanzada edad, necesitan ayuda para realizarla.

## **TELEASISTENCIA**

Es una Servicio muy útil para las personas mayores que se encuentran solas y con autonomía que permanecen en sus domicilios, poder contar con esta prestación le ayuda a sentirse más seguros y cómodos por que ante cualquier evento o acontecimiento



inesperado que pueda surgirles en su domicilio; la asistencia es inmediata con sólo activar el servicio de la Teleasistencia.

Actualmente contamos con 15 terminales, concedidos por la Diputación de Badajoz sin coste alguno para los usuarios que se benefician del Servicio de la Teleasistencia.

## **MÍNIMOS VITALES**

Una mediada más social-económica de La Junta de Extremadura que pone en marcha para los más desfavorecidos ayudándoles a pagar facturas de agua, luz y gas .

## **LEY DE DEPENDENCIA**

Seguimos trabajando para que nuestros mayores tengan una cobertura social digna en su etapa de senectud. Prestando a través de esta Ley una prestación social- económica integral en su domicilios o en zonas residenciales.

Avanzamos con esta

Ley, en la actualidad ya hay muchas personas mayores valoradas y con su asignación económica bien en su domicilio u ocupando plaza concertada residencial. Seguiremos trabajando por el bienestar de nuestros mayores y ampliando la cobertura de DEPENDENCIA.

## **RESIDENCIAS DE MAYORES DE LA ALABUERA**

En el municipio de La Albuera, contamos desde hace ya varios años con dos residencias. La primera que inauguramos allá por el 2005 fue la Residencia de Mayores de La Albuera , fue un proyecto ilusionante para nosotros poder albergar en La Albuera una residencia para nuestros mayores que lo han dado todo por nosotros. Y es ahora en su etapa de senectud cuando más nos necesitan, por ello nos escatimamos esfuerzos para que no se sientan SOLOS.

La segunda Residencia: Centro Socio Sanitario se

## *Nuestra Señora del Camino*

inaguró en el 2011. En la actualidad contamos con 58 plazas concertadas, 20 plazas de válidos, 30 de Centro de día y plazas privadas, haciendo un total 110 plazas. Actualmente albergamos entre las dos residencias a 98 mayores.

Las trabajadoras que trabaja en nuestras residencias tienen una preparación y formación, que se empezó a requerir hace unos años por parte de la Junta de Extremadura. Y trabajamos mucho en ese sentido, para que todo el personal interino y eventual y toda persona que quisiera acceder a esa formación, pudiera formarse y así poder acceder al mundo laboral sociosanitario. Es importante es formación sociosanitaria para que el personal pueda realizar mejor su trabajo y crecer profesionalmente, ampliando conocimientos. Dando a nuestros mayores la mejor cobertura asistencial y de calidad.

EL personal eventual de nuestras residencias va rotando laboralmente

para que de esta forma tengan todas, igual de oportunidades de trabajo , pudiendo acceder al mundo laboral. Por lo que al año en nuestras residencias damos una cobertura laboral 60 personas aproximadamente; aparte del personal fijo . Teniendo de esta forma una BOLSA ACTIVA de empleo, de la cual se benefician muchas familias e incrementando su economía y reduciendo de esta forma el número de desempleados en nuestro municipio. Por que entendemos que todo el mundo que quiera y esté formada pueda tener acceso al mundo laboral sociosanitario.

Paqui Silva Leñador,  
Concejala de Sanidad,  
Bienestar Social y  
Dependencia





Tel: 627434264

## ***Venta y Reparación de Telefonía, Tablet , Pc...***

- ***Venta en Accesorios.***
- ***Todo en Papelería y Librería***
- ***Perfumes***
- ***Fotocopias y Encuadernaciones***
- ***Ambientadores de Hogar y Coche***
- ***Personalización de Camisetas, Tazas,  
llaveros, Fundas, Cojines, etc.***

***Les Desea Felices Ferias y  
Fiestas 2018***

***Plaza de España nº 7, La Albuera***



## Promedio facilita la conservación del medio ambiente en La Albuera

**El tratamiento de desinfección, desinsectación y desratización en instalaciones municipales y la recogida gratuita de residuos de construcción, novedades de este año.**

La Albuera continúa en su adaptación al cambio climático y la conservación del medio ambiente natural y urbano con una serie de medidas de la mano del Consorcio Promedio. Entre las últimas novedades destaca la implantación, el pasado mes de Abril, de un servicio de recogida gratuita de residuos de construcción y demolición (RCD).



El Consorcio pone a disposición de los albuereños y albuereñas una batea de obra en la

calle San José para que depositen sus escombros de forma segura para facilitar su reciclaje. Cuando este contenedor se llene, Promedio procederá a su recogida y transporte a las plantas de tratamiento autorizadas. Con ello se pretende acabar con las montoneras de restos de obra que frecuentan los caminos, afeando el entorno natural y perjudicando al medio ambiente.

Otra de las nuevas acciones puestas en marcha por Promedio en La Albuera es el control vectorial de plagas. De forma coordinada en más de 60 ayuntamientos desde el Consorcio se realizan las labores de control de ratas, cucarachas, insectos y otras especies que pueden frecuentar espacios en



instalaciones municipales. Todo ello, con el fin de garantizar la salud pública y el bienestar de toda la ciudadanía.

## **Nueva gestión de la recogida de basura**

Por otro lado, Promedio se ha hecho cargo el pasado 1 de febrero de la recogida y transporte de residuos urbanos. Destaca desde entonces la renovación casi completa del parque de contenedores verdes (70 nuevos frente a los 90 existentes en total), y la mejora de la dotación de amarillos (20 unidades en

total) y azules (36 unidades). La ruta, que comparte La Albuera con Entrín, contará también con un vehículo recolector nuevo en los próximos meses.

En cuanto a los horarios, la fracción resto (verde) se inicia a las 7 de la mañana de lunes a sábado, descansando los trabajadores el domingo. Se recomienda por tanto no hacer uso de los contenedores durante el día de descanso y respetar



el horario de depósito, entregando las bolsas entre las 20.00 horas de la jornada anterior hasta las 7:00 horas, antes de la recogida.

La fracción de envases ligeros (plástico, latas metálicas y briks) tiene periodicidad semanal y el camión procederá a

recolectar los materiales todos los sábados por la mañana. Es aconsejable introducir los residuos en bolsas, dentro del contenedor y en las jornadas previas al día de recogida.

Por último, la fracción papel y cartón se recoge todos los viernes por la mañana. De igual manera, se recomienda el depósito de los residuos bien plegados, dentro del contenedor y en días cercanos a la recogida, para facilitar la labor de los operarios del servicio.

¿Por qué reciclar? Sin duda es una pregunta que muchos nos hacemos. Los beneficios son variados. Desde el punto de vista económico, si usas bien los contenedores amarillos y azules podremos obtener ingresos para mejorar el servicio (más contenedores, nuevos camiones, etc). Además, estarás contribuyendo a la reducción del uso de nuevas materias primas, ya que por ejemplo seis latas pueden convertirse en una llanta de bicicleta. En definitiva, si aplicas la

regla de las tres erres en tu vida diaria (Reducir, Reutilizar y Reciclar), estarás moviendo la rueda de la Economía Verde y Circular, el futuro del desarrollo de Extremadura.

### **Mejoras en la depuración de aguas residuales**

Durante el año 2017, la Estación Depuradora de Aguas Residuales (EDAR) de La Albuera depuró 122 millones de litros de agua residual, o lo que es lo mismo, el equivalente a llenar hasta arriba 48 piscinas olímpicas. Así mismo, se recuperaron 195 toneladas de fango las cuales fueron íntegramente utilizadas para la agricultura local.



La EDAR fue inaugurada en 2009. Mediante los oportunos convenios administrativos, la depuradora fue cedida por



parte del Ayuntamiento a Promedio, que la incorporó al servicio de depuradoras de la zona de Vegas Bajas.

José Antonio Expósito, técnico del departamento de Aguas Residuales de Promedio, señala que, "entre los principales problemas que se encuentran en la depuradora a la hora de realizar las labores de explotación y mantenimiento diarios, son el mal uso que desde los hogares le damos a las alcantarillas, las cuales a través de las tuberías conducen todos los residuos a la depuradora, pudiendo provocar importantes atascos y paralizar su funcionamiento".

Añade que "en multitud de ocasiones, tiramos en nuestros hogares por los inodoros, fregaderos, lavabos, etc, residuos que no son aptos provocando importantes daños en los sistemas de alcantarillado, la red de colectores general y en la depuradora. Los objetos, restos de comida, aceites, toallitas húmedas, bastoncillos, preservativos, compresas, pueden

provocar importantes atascos y averías en los equipos de las depuradoras". Quitando esta problemática, La Albuera no presenta incidencias importantes provocadas por vertidos de industrias o particulares que excedan los parámetros permitidos por la Ley.

Recientemente se han realizado mejoras como la instalación de una bomba de agua bruta con un sistema anti-atasco para paliar los problemas originados por toallitas y trapos que llegan a la planta, por un importe de 3.968 euros. También ha mejorado el mantenimiento gracias a la instalación de un sistema de parrillas extraíbles con difusores de alta eficacia, por importe de 19.350 euros.

**HNOS. JORGE DIAZ**

**PERCRISAL**  
CARPINTERIA DE ALUMINIO



**¡Felices  
Fiestas!**

Pol. Ind. Parcela 8 - 06170  
**LA ALBUERA** (Badajoz)  
Telf.: 629 335 390 y 699 400 466  
Fax: 924 480 031  
[jlpercrisal@gmail.com](mailto:jlpercrisal@gmail.com)

# Reina y Mister "Chupetín" 0-2 años



**María Caballero Sáez**



**Enzo García Gómez**

# *Reina y Mister Infantil*

*3-5 años*



**Adriana Segador Chinarro**



**Lucas Fonseca Casado**





# Reina y Mister Infantil

6-10 años



**Martina Gordillo Blanco**



**Álvaro Solís Carrasco**

*Nuestra Señora del Camino*

# *Reina 2018*



**Esperanza Ramos Dominguez**



# Damas 2018



**Blanca Dominguez Márquez**



**Eva Valle Díaz**

# *Misters 2018*



**Juanfer Delicado Martínez**



**Enrique Ambrana Valverde**



# Reina y Mister 3 Edad



**Dolores Florencio Mata**



**Juan Torres García**



## Programación Ferias

### Martes, 14 de Agosto:

- A las 22:30 horas: GALA DEL DEPORTE



### Miércoles, 15 de Agosto:

- A las 11:00 horas: Misa en honor a Nuestra Patrona "Virgen del Camino". Actuará en dicha misa el Coro de Mayores de La Albuera.
- A las 11:45 horas: Procesión amenizada por la Banda de Música de Barcarrota
- A las 17:00 horas: Actuación Grupo de baile flamenco Esperanza Leiva en el Restaurante Lince
- A las 18:00 horas: Cante Flamenco en el Hogar del Pensionista "El Bigote".
- A las 23:30 horas: Verbena Popular, "ORQUESTA NUEVO VERSALLES".
- A las 00:30h Coronación de las Mises y Místeres en la plaza.

### Jueves, 16 de Agosto

- A las 23:30 horas: Verbena Popular: "ORQUESTA LA DIVINA"





# Y Fiestas 2018

## Viernes, 17 de Agosto

- De 18:00 a 21:00 horas: DIA DEL MENOR
- "FIESTA ACUATICA: TOBOGAN Y DESLIZADOR DE 50 METROS E HINCHABLES" en el PARQUE DE LA RIBERA.
- A las 21:00 horas: Fiesta de la espuma
- A partir de las 23:30 horas: Verbena Popular, "ORQUESTA BAHIA BLANCA"

## Sábado 18 de Agosto

- De 16:00 a 20:00 horas: Baile a cargo de Musical Milleiro en el restaurante Lince
- A partir de las 17:00 horas, Actuación Flamenca en el Hogar del Pensionista "El Bigote".
- A partir de las 19,30 h.- en el colegio.- FIESTA DE LOS COLORES, con Cañones de colores, Gafas protectoras y palos de luz, Dj's , equipo de sonido y animador
- A partir de las 23:30 horas: Verbena Popular, "ORQUESTA VULKANO"
- A las 24:00 horas: FUEGOS PIROMUSICALES EN LA RIBERA

**Este año en la feria de La Albuera El Negro Valdez  
En BEER, OIR & CATAR**

**A partir de las 04:00 de la madrugada**

¡Vivamos la feria 2018!

OS DESEAMOS FELICES FERIAS Y FIESTAS 2018

# *Funeraria San José Pulido S.L.*



Oficina:

Avda. Extremadura, 28 bajo

Móviles: 639 402 236

650 538 644

Tfno / Fax: 924 441 333

06140 Talavera la Real (Badajoz)

e-mail: [funeraria@sanjosepulido.com](mailto:funeraria@sanjosepulido.com)

SERVICIO DE TANATORIOS EN LA ALBUERA Y VALVERDE DE LEGANES



# Novena a Nuestra Señora del Camino Patrona de La Albuera 2018

## Lunes 6 de Agosto:

Santa María Reina de la Paz. Día de oración por la paz del mundo y de nuestro país.

## Martes 7 de Agosto:

Santa María, Madre del SI, mujer llamada por Dios. Oramos por la vocaciones.

## Miércoles 8 de Agosto:

Virgen María Salud de los Enfermos. Día de oración y bendición de todos los enfermos del pueblo de sus familiares y cuidadores.

## Jueves 9 de Agosto:

Santa María de la Presentación, del Señor. Presentación a la Virgen del Camino de todos los niños nacidos y bautizados en el último año.

## Viernes 10 de Agosto:

Santa María del Cenáculo. Presentación de los niños que han hecho la primera comunión.

## Sábado 11 de Agosto:

Santa María puerta del Cielo. Oración por los albuereños que han fallecido en el último año.

## Domingo 12 de Agosto:

Santa María de las Bodas de Cana. Celebración en acción de gracias por los matrimonios que celebran sus bodas de plata y oro.

## Lunes 13 de Agosto:

Santa María la mujer nueva. Día de la mujer y ofrenda florar a la Virgen del Camino.

## Martes 14 de Agosto:

Santa María Madre de los discípulos. Día de la parroquia y de todos los que la formamos: Grupos de niños y Jóvenes, Grupos de limpieza, grupos de Semana Santa, Grupo de la Virgen Grupo del Beleón, Consejo de Economía, Consejo Parroquial y Catequistas.

## Miércoles 15 de Agosto:

Día de la patrona de La Albuera Ntra. Sra del Camino, madre de todos los Albuereños.

**LA  
CELEBRACIÓN  
DIARIA SERÁ A  
LAS 21 Horas.**



## PLANTA DE HORMIGÓN



### Muebles, Impresos, Resinas, Sintéticos y Deportivos



### Les desea Felices Ferias y Fiestas



Avda. Castelldefrades, 402  
C/ El Valle, Parcela, 1

Torre de Miguel Sesmero (066172)  
924 48 28 68 / 666 500 550 [www.tecor.es](http://www.tecor.es)





## Verano Activo: Torneos y Actividades

### Sábado día 4 de Agosto

A partir de las 10:00 horas en el Palenque:

- Tornero Balonmano Playa
- Torneo Voley Playa

### Miércoles día 8 de Agosto

A partir de las 20:00 horas. En el polideportivo de La Albuera

- Final Tenis de Mesa Escolar
- Final Tenis de Mesa Adultos

### Jueves día 9 de Agosto

A partir de las 19:00 horas, en el Polideportivo de La Albuera

- Final Tenis Adultos

### Viernes, día 10 de Agosto

A partir de las 20:00 horas en el Polideportivo de La Albuera

- Baloncesto 3x3 – Concurso de Triples – Circuito de Habilidad
- Ruta senderista nocturna el día 10 de Agosto a las 22:00h

### Domingo día 12 de Agosto

- A partir de las 08:30 horas. Trofeo de Fería de Pesca en Nogales.

- A partir de las 22:00horas, manualidades y/o juegos en la plaza,

monitores del Ayto. y el grupo de voluntariado " Entre todos"

### Lunes 13 de Agosto,

- A las 20:00h, Paseo solidario, con los mayores de la RESIDENCIA de mayores de La Albuera 1 C/ Manuel Diaz. Solidarízate y pasa un buen rato con nuestros mayores.

- A partir de las 22:00horas, manualidades y/o juegos en la plaza, con monitores del Ayto. y el grupo de voluntariado "Entre todos"

- A las 23:00h Actuación de Escuela de Baile Juan Diego, en la plaza

### Martes 14 de Agosto,

- A las 20:00h, Paseo solidario, con los mayores de la RESIDENCIA de mayores de LAS CALEÑAS. Solidarízate y pasa un buen rato con nuestros mayores.

### Domingo 19 de Agosto,

- BINGO, a las 19:00h en el hogar del Pensionistas, con regalos a los bingos y líneas, café y dulces.

# Nuestra Señora del Camino



En persona, por teléfono o por internet.  
**Llegamos hasta ti.**



**OFICINA aqualia**

C/ Pedro y José Zarallo, 1  
06150 Santa Marta de los Barros  
(Badajoz)

**aqualia contact**



**900 82 20 85**  
ATENCIÓN AL CLIENTE

**aqualiaOnline**



[www.aqualia.es](http://www.aqualia.es)



**900 82 20 86**  
TEL. DE INFORMACIÓN  
Y GESTIÓN DE AVERÍAS



**900 82 20 87**  
SERVICIO DE AUTORECTURAS



Servicios Ciudadanos



**aqualia**

tu compañía del agua

# AMPA Jose Virel

Un año más y después de 48 años de existencia de la asociación de madres y padres de alumnos de nuestra localidad, una nueva junta directiva ha sido elegida en el mes de mayo gracias al apoyo mayoritario de sus socios. Como bien puede entenderse, desde la unión de sus miembros, los objetivos básicos de esta asociación no son otros que mejorar la calidad educativa de nuestros hijos.

Desde la misma se quiere seguir con esta importante labor, para ello debemos ser exigentes (madres, padres, alumnos, profesores, ayuntamiento, junta...), pues todas las medidas que aportemos las partes implicadas al sistema educativo servirán para mejorar los resultados sensiblemente.

Consideramos que esta asociación debe ser el cauce más idóneo para canalizar los problemas que planteen las familias. Por ello es importante que todos los socios transmitan las sugerencias, problemas, inquietudes que tengan a la Asociación para así intentar solucionarlos lo antes posible.

Queremos dar las gracias a todos los socios por participar y colaborar en todas las actividades que programamos, y esperamos seguir contando con todos vosotros en el próximo curso, *la unión hace la fuerza*.

De nuevo y para terminar, deseamos a todos los vecinos y los que nos visitan una feliz feria 2018.

## LA DIRECTIVA.

Texto: Eva Chinarro García



# Nuestra Señora del Camino

suministro de gasóleo a domicilio  
**SERVICIO INMEDIATO**



# ibergasóleos

924 480 265 - 636 004 124

[www.ibergasoleos.es](http://www.ibergasoleos.es)



## LAVADOGOMEZ

ASISTENCIA SOCIOFAMILIAR



-ASISTENCIA A LA LEY DE LA DEPENDENCIA.

-AYUDA A DOMICILIO A MAYORES Y DISCAPACITADOS.

-SERVICIO DE ACOMPAÑAMIENTO.

-SERVICIO 24H NOCHES Y FESTIVOS.

**Empresa acreditada por el SEPAD  
Trabajadora Social Colegiada**

-ASISTENCIA A MEDIDA DEL USUARIO  
-TODOS LOS SERVICIOS SERAN ATENDIDOS POR PERSONAL CUALIFICADO Y ACREDITADO  
HORARIO ATENCIÓN AL PÚBLICO: MAÑANAS ( 10:00 A 14:00 )  
TARDES ( CITA PREVIA )

Móvil: 609 687 781

[lavadogomezasis@gmail.com](mailto:lavadogomezasis@gmail.com)

Carretera Valverde, s/nº.  
(Edificio del Ayuntamiento)  
La Albuera (Badajoz)

**FELICES FIESTAS**

**Presente en 10  
Localidades**



**SERVICIO  
OFICIAL**



**Butano  
Bernáldez**

**CALEFACCIÓN**

**INSTALACIÓN DE:**  
**CALEFACCIÓN**  
**PROPANO**  
**GASOIL**  
**GAS NATURAL**  
**ENERGIA SOLAR**  
**FONTANERÍA**



Solicite

**PRESUPUESTO**

**924 49 15 39**

**BARCARROTA**

**Camino de Nogales, km. 0,5**

**Tel.: 655 98 90 68**

**Butano  
Bernáldez**



C/ Méndez Núñez, 5 - 06100 OLIVENZA (Badajoz)  
Tno.: 924 49 15 39 - Fax y nº de pedido: 924 49 04 76

# Nuestra Señora del Camino

## Programa de Ocio y Tiempo Libre Ayuntamiento La Albuera

Ya son cuatro años que desde el Ayuntamiento de La Albuera se lleva desarrollando este programa y trabajando con diferentes colectivos (niños, jóvenes, mayores, asociaciones) de nuestro pueblo, y a la vez colaborando con los distintos eventos que se organizan en nuestro pueblo, desde aquí queremos desearos unas Felices Fiestas 2018 de Nuestra Patrona La Virgen del Camino, y os esperamos en las futuras actividades que se programen y por supuesto en nuestro Espacio de Convivencia y Ciudadanía Joven, que se encuentra ubicado en la 4ª planta del Ayuntamiento.

¡Ven, Participa y Diviértete!







**FULMITRINA P**  
SE PRESENTA EN ENVASES DE 500 GR (VALQUERAS), 1 KG, 5 KG, Y 25 KG.

**INSECTICIDAS DE USO GANADERO**

**FULMÍNELOS**  
CONTROL DE GARRAPATAS Y PULGAS

FORMULADORES AGROQUÍMICOS EXTREMEÑOS, S.L.  
CTRA. BADAJOZ-GRANADA, KM-26 | 06170 LA ALBUERA (BADAJOZ)  
TELNO: 924 48 01 51, FAX: 924 48 01 03 | FAESAL@FAESAL.COM  
WWW.FAESAL.COM



**MAPFRE**

Bankia

**EMILIO CUADRADO JORGE**

SEGUROS: Automóviles, Viviendas, Caza,  
Cosechas, Responsabilidad civil, Vida, Jubilación,  
Decesos, ...y todo en General.

C/ Luis Chamizo, 2  
La Albuera

Teléfono: 924 48 04 46  
Fax: 924 48 02 58  
Móvil : 655 80 31 33

## Dinamización Deportiva Temporada 2017/2018.

**F**inaliza una nueva temporada para el programa de Dinamización Deportiva en La Albuera y llegan nuestras merecidas vacaciones.

Este ha sido un año muy intenso, repleto de actividades deportivas tanto periódicas como puntuales. Vamos a hacer un breve repaso a todas ellas.

Se han desarrollado clases de las siguientes disciplinas deportivas:

- Patinaje en línea.
- Zumba Kids y Zumba Kids junior.
- Gimnasia de Mantenimiento.
- Zumba Fitness.
- Strong by Zumba.
- G.A.P.

En cuanto a las actividades puntuales se ha llevado a cabo las siguientes:

- Ruta senderista solidaria de Octubre.
- Marathon de Zumba.

- Il Ruta senderista contra el cáncer. Ocio Albuera.
- Actividades lúdicas de patinaje en Ocio Albuera.
- Ruta senderista Festival de La Naturaleza.
- Exhibición de Zumba kids en Festival de La Naturaleza.
- Master class solidaria de zumba en Corte de Peleas
- Ruta de senderismo nocturna.
- Master class Strong by Zumba en la plaza.
- Master class de Zumba fitness en la plaza.

Para finalizar queremos agradecer a todos nuestros alumn@s su esfuerzo y dedicación a lo largo de toda la temporada. Esperamos que hayáis disfrutado de nuestra oferta deportiva y que os hayamos podido ayudar a conseguir vuestros objetivos.

**Felices fiestas a tod@s y nos vemos en Septiembre!!!**

*Manuel Durán Blanco,  
Dinamizador Deportivo*



# Nuestra Señora del Camino





**JOSÉ LUIS DÍAZ HABELA**



**DÍAZ MORENO**

**Tif. 924 480 428**

**LA ALBUERA**

**REMOLQUES • BAÑERAS • PLATAFORMAS  
CARROS y MAQUINARIA AGRÍCOLA**





- OBRA NUEVA
- REFORMAS
- MONTAJE DE PLADUR
- ESTRUCTURAS
- PISCINAS
- CUBIERTAS CON PANEL SANDWICH

JACINTO MARTÍN GORDILLO • 639 728 819

JAVIER PÉREZ TORRESCUSA • 672 269 384

 Síguenos en facebook en nuestra página: JJ CONSTRUCCIONES LA ALBUERA CB

## CENTRO DE FORMACIÓN HOMOLOGADO POR EL SEXPE

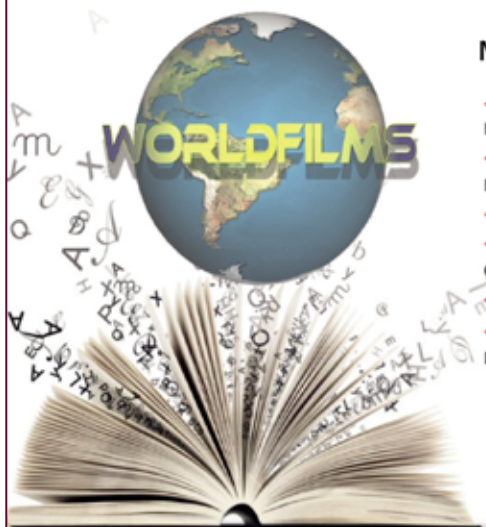

### NUEVOS CURSOS GRATUITOS 2018

- Atención Sociosanitaria a Personas Dependientes en Instituciones Sociales.
- Gestión de Servicios para el Control de Organismos Nocivos.
- Atención Sociosanitaria a Personas en el Domicilio.
- Operaciones Auxiliares de Servicios Administrativos y Generales.
- Dinamización Comunitaria.
- Promoción para la Igualdad Efectiva de Mujeres y Hombres.

**SOLICITA INFORMACIÓN EN NUESTRO  
TELÉFONO O POR MAIL:  
[studio@worldfilms.info](mailto:studio@worldfilms.info)**

CALLE REAL Nº 29 - 06170 - LA ALBUERA - Telf.: 924 480 214

## Jefatura Policia Local La Albuera

Saludos.

En primer lugar y al igual que en los años anteriores, quiero comenzar agradeciendo a todos los representantes que forman el equipo de gobierno de vuestra localidad, y en especial al Sr. Alcalde-Presidente de La Albuera, por su apoyo incondicional a las labores que se están llevando a cabo por la Policía Local, para un mejor desempeño de sus funciones.



Este año quisiera hacer hincapié en la peligrosidad que conllevar conducir un vehículo bajo los efectos del alcohol y las drogas, pues las últimas estadísticas de Dirección General de Tráfico, apuntan a un incremento de la siniestralidad en conductores con presencia de alcohol y drogas en su organismo, es por ello que desde la Jefatura Provincial de Tráfico se insta a las Fuerzas y Cuerpos de Seguridad a llevar campañas periódicas para paliar en la medida de lo posible dicha casuística. Argumenta en sus estadísticas anuales que la mayor siniestralidad se da dentro de casco urbano (adjunto tabla.)

Lesividad	Total conductores	Conductores con prueba	% de conductores con prueba	Conductores con prueba positiva	Porcentaje positivo de alcoholemia
Fallecidos	178	107	60%	40	37%
Heridos hospitalizados	1.986	128	6%	47	37%
Heridos no hospitalizados	32.728	3.111	10%	552	18%
Sin asistencia sanitaria	39.168	7.327	19%	961	13%
Sin clasificar	828	97	12%	23	24%
<b>Total</b>	<b>74.888</b>	<b>10.664</b>	<b>14%</b>	<b>1.583</b>	<b>15%</b>

Como podemos apreciar, 178 personas han perdido la vida en casco urbano, en siniestros viales donde han estado implicados personas que presentan sustancias en sus organismos, es una lacra que se ha instaurado en nuestra sociedad y debemos de ser conscientes de las circunstancias que conlleva tales acciones.

# Nuestra Señora del Camino

Cómo ya lo hiciera en años anteriores, agradecer de forma encarecida la labor que llevan a cabo los voluntarios de Protección Civil, que aunque ya lo dijera en años anteriores, realizan sus funciones de forma voluntaria y sin ánimo de lucro alguno, tan solo el reconocimiento y la labor servicial de estos vecinos hacia su pueblo. Desde la Policía Local os animamos a seguir en la misma línea de trabajo.

Quisiera acabar como ya lo hiciera en ocasiones anteriores, reiterando la felicitación a toda la población de la localidad por su importante labor en fiestas tan importantes como la Batalla de La Albuera, destacando su civismo y colaboración, piezas imprescindibles sin las cuales no sería posible la celebración de este acto conmemorativo tan especial, y del cual os debéis sentir orgullosos.

Muchas gracias

Fdo.: 1-005-01

**serdela**  
SERVICIOS DEPORTIVOS LA ALBUERA

**PISCINA CLIMATIZADA**  
CLASES DE NATACIÓN Y AQUAGYM

**CLASES DE PADEL**

**PISCINA DE VERANO**

Carretera Badajoz-Granada Km 23,300 La Albuera (Badajoz)  
Telf.: 691561983 - email: serdelasl@gmail.com





# Agrupación de Protección Civil de La Albuera



Vecinos de La Albuera, este año será más breve, simplemente deseamos a todos unas felices fiestas y recordaros que las puertas de esta agrupación las tenéis abiertas tanto, para solicitar servicios, como para quien desee formar parte de esta agrupación.

un saludo.



**JAVIER SÁNCHEZ**  
FISIOTERAPIA

-Fisioterapeuta colegiado N°817-

Osteópata - Experto en terapia fascial.

Clases de pilates terapéutico



Crtra. Badajoz-Granada, Km 23 (Piscina climatizada)

LA ALBUERA (Badajoz)

**Teléfono: 670801866**

## Club Deportivo La Albuera

Queremos felicitar a todos los vecinos y muy especialmente a nuestros socios en estas ferias y fiestas, deseando que lo paséis lo mejor posible.

La temporada comenzó con un recuerdo a una de esas personas que marcan huella, ARCADIO BENAVENTE LLAVADOR, sobretodo por como era, un recuerdo a su familia.

En otro orden de cosas y haciendo balance de la temporada finalizada debemos calificarla de positiva, pues nuestro equipo de primera división ha mantenido la categoría después de no pocas dificultades.

Nos sentimos muy orgullosos de nuestros equipos de base, cadetes, alevines, benjamines, que continúan compitiendo y formándose no solo como deportistas sino también como personas.

Para la nueva temporada queremos hacer un gran equipo que nos permita competir con mayores opciones, y seguir trabajando con la base.



Así mismo, daremos un paso en calidad importante pues gozaremos de un nuevo campo de futbol de césped artificial.

Saludos cordiales

LA DIRECTIVA

# Peña Madridista de La Albuera

Otro año y otra champions después ya está aquí la Feria, y desde esta Peña Madridista queremos desear a todos los albuereños y visitantes, unas felices fiestas. Este año nuestra peña ha disfrutado de los éxitos de nuestro equipo (la trécima que por número suena mal) y aunque lo de Zidane ha sido un palo, el Madrid siempre vuelve.

Agradecer a todos los que colaboran con nosotros socios y no socios, de una manera u otra, y en especial al Bar La Encina, y que hacen posible que nuestra peña siga existiendo.

Para acabar, esperamos que disfrutéis de nuestras fiestas, y que celebremos la Supercopa.

Felices fiestas a todos, y ¡Hala Madrid!

LA DIRECTIVA



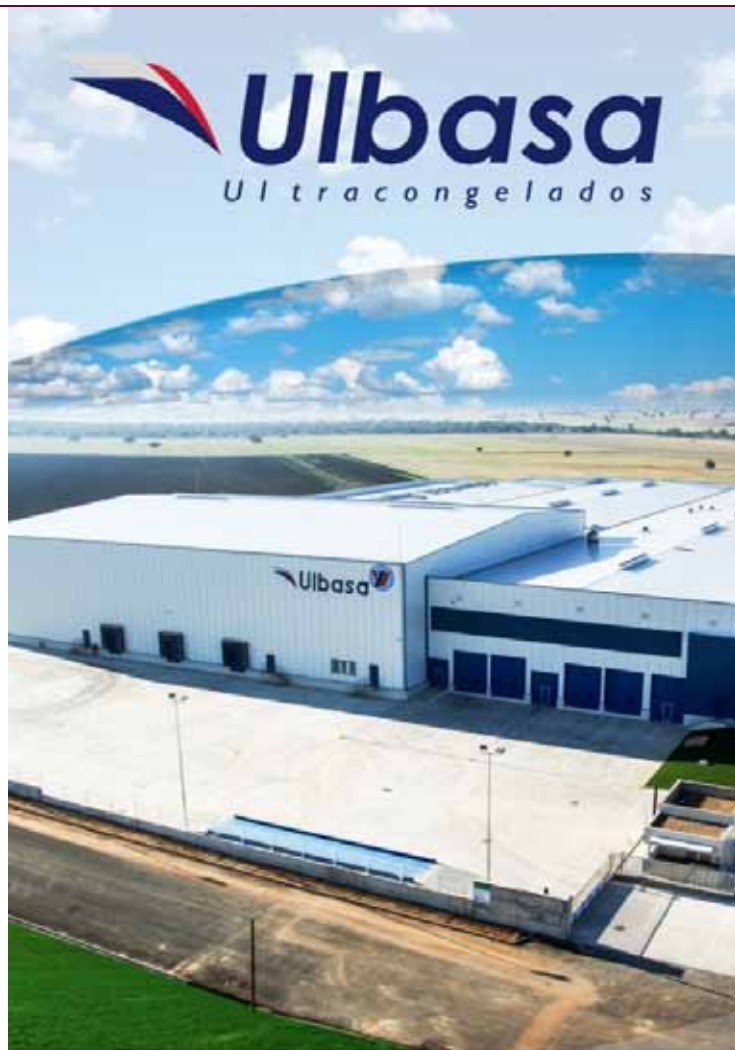

**Virto**  
group 

## Sociedad de Cazadores "Virgen del Camino"

Desde la Sociedad de Cazadores "Virgen del Camino" de La Albuera, queremos felicitar las Ferias y Fiestas en honor a nuestra patrona a vecinos, propietarios, autoridades y sobre todo a nuestros socios/as.

A continuación, detallamos nuestro programa de actividades para estas fiestas:

- Sábado, 11 de Agosto, sobre las 17:00 h. GRAN TIRADA AL PLATO, en al Cancha Municipal.
- Domingo, 12 de Agosto, a partir de las 8:30 h. CARRERA DE GALGOS A NIVEL LOCAL, en la Pista Municipal "Los Badenes".

Desde estas líneas, aprovechamos la ocasión para agradecer a todos aquellas entidades colaboradoras su implicación con esta sociedad de cazadores.



Atentamente,  
La Directiva



## Sociedades Deportivas de Pescadores Chicapierna, Entrepuentes y Complejo Lagunar - Carp fishing y Boya

Entre los objetivos de esta asociación se centran principalmente tres:

- La práctica saludable de la pesca.
- La reserva del medioambiente.
- Enseñar la práctica de este bonito deporte a tod@s nuestr@s jóvenes soci@s.

Estamos muy satisfechos por el aumento de socios en todas las asociaciones durante este año y desde aquí animamos a tod@s l@s que aun no se han decidido a que disfruten con nosotros.



Nos gustaría felicitar especialmente a aquellas personas que durante este tiempo con su esfuerzo, han participado en nuestros concursos:

Carp fishing en los embalses de Alange, Tentudía, Orellana, García Sola y Sierra Brava; y en Boya, en los embalses de Nogales, Valverde de Leganés y Badajoz.

Para finalizar, queremos desear a tod@s l@s vecin@s y visitantes de esta muy Heroica Villa, unas felices fiestas 2018.



# *Asociación Mujeres Rurales "La Milagrosa"*

Un año más estamos aquí a través del libro de feria para felicitar las fiestas patronales de "Nuestra Señora Virgen del Camino".

Este año ha sido en general como todos, en el cual como siempre hemos llevado con orgullo el nombre de nuestra asociación y de nuestro pueblo de La Albuera por allá donde hemos ido.

Todos los proyectos que realizamos los llevamos a cabo pensando en todas nuestras socias, para que disfrutéis de ellos. En líneas generales estamos contentas por todos los años que llevamos juntas, "que ya son 19".

La directiva os deseamos que paséis unos días de feria lo mejor que podáis junto con vuestros familiares y amigos, lo mismo os deseamos a todos los vecinos y visitantes de nuestro pueblo.

LA DIRECTIVA



## Asociación Cultural Nochevieja

La Asociación Cultural Nochevieja, os desea a tod@s los albuereñ@s unas felices fiestas.



## Asociación de Pensionistas "General Castaños"

Estimados/as socios/as, antes de nada deseamos unas felices ferias y fiestas.

Un año más me gustaría animaros a todos/as a que participéis en todas las actividades lúdicas y culturales que se realizan. No podemos olvidar, que para que haya vida en nuestro pueblo, es necesario involucrarse en la vida social del mismo y en las celebraciones de sus fiestas.



Vicente  
Contreras





# Peña Flamenca de La Albuera

En nombre de nuestra Peña Flamenca y aprovechando las fiestas de nuestro pueblo, queremos desearos queridos amigos y paisanos de La Albuera, unas felices y flamencas ferias y fiestas.

La Peña os hace saber que durante todo el año celebra varias galas flamenca con actuaciones de diferentes artistas tanto locales como otros de renombre en el mundo del flamenco.

A dichas galas pueden asistir personas que no sean socias siempre que vayan acompañadas o invitadas por alguno de nuestros socios.

También celebramos convivencias con otras peñas, el Día de la Peña y la ya tradicional cena de Navidad en nuestro local.

Os recordamos que la cuota de inscripción es de 5€/mes, dirección Alfonso Amores Pipñero – T. 652 889 090.

También que disponemos de la Escuela de Cante y Guitarra a cargo del profesor Currito de Badajoz.



# Nuestra Señora del Camino



Todos los miembros que formamos la peña ciclista Piñón Chico os deseamos que tengáis felices ferias y fiestas de La Albuera.

Queremos aprovechar estas líneas para agradecer la oportunidad que nos han brindado los distintos patrocinadores: CONSTRUCCIONES ANTONIO ALVAREZ, CAFE BAR CECILIO, PROYECTADO DE POLIURETANO LA ALBUERA, BAR LOS PEDROS, BODEGAS TIERRAS LLANAS, PELUQUERÍA JESÚS, RAMÓN LOBO MAQUINARIA AGRICOLA, LA ESQUINA TIENDA, MAPFRE SEGUROS, SURIBERICO, BAR LA ENCINA, RECAMBIOS ANTOLÍN por haber puesto su granito de arena a la hora de ayudarnos a constituirnos como peña ciclista. Desde esta líneas queremos Felicitar a Nuestra Paisana Isabel María Benegas Cintas por su proclamación como Campeona de Extremadura en la Modalidad de MTB.

Lo que empezó por ser salidas puntuales entre pocos aficionados a la bicicleta ,

para que poco a poco se fueran uniendo más vecinos para realizar rutas ciclistas a corta media y larga distancia, para que a día de hoy seamos 19 ciclistas los que formamos la peña Ciclista Piñón Chico.

Una peña que nos ha



permitido además de fomentar una práctica deportiva como es el ciclismo, conocer los pueblos colindantes a los alrededores de La Albuera, bien por carretera o bien por caminos o badenes, fomentando los lazos de confraternización y amistad entre los miembros de nuestra peña pudiendo disfrutar de los hermosos paisajes de la dehesa extremeña .



Pero también debemos de ser conscientes de nuestra responsabilidad como ciclistas al salir a carretera, ya que debemos de guardar nuestra integridad física como la de los automovilistas que viajan a diario en carretera, sin poner en peligro la seguridad vial. Para ello, debemos de tener en cuenta normas elementales como:

Debemos respetar las normas de circulación de igual manera que el resto de vehículos, semáforos, STOP, ceda el paso etc y si no lo hacemos podemos poner en peligro nuestra seguridad y ser sancionados.

No descuidar tu bicicleta y antes de circular con ella asegurarnos de que está bien mantenida y que las ruedas llevan la presión correcta. Señalizar correctamente y con tiempo suficiente las maniobras que vamos a realizar para que el resto de vehículos estén informados.

Cabe recordar que a la hora de adelantar a un ciclista o grupo de ciclistas la ley exige dejar una separación lateral de al menos 1,5 metros.

Es importante reducir la velocidad para no desestabilizar al ciclista. El claxon debe ser utilizado sólo en situaciones de emergencia ciclistas que circulan en paralelo porque está permitido

y el sonido del claxon les puede asustar y provocar su caída

Al circular por carretera la ley permite circular en paralelo, es decir, en grupo de dos bicicletas como máximo, excepto con tráfico denso o si hay baja visibilidad.

También nosotros debemos tener en cuenta que está prohibido circular en bicicleta llevando los auriculares puestos, usando el teléfono móvil, tras consumir drogas o con una tasa de alcohol por encima de la permitida, al igual que el resto de conductores.

Recordemos que los ciclistas tienen prioridad de paso con respecto a los vehículos a motor. También tienen prioridad cuando el primero de un grupo de ciclistas entra en un cruce o en una rotonda.

Teniendo en cuenta la legislación vigente sobre seguridad vial, nos gusta celebrar el finalizar la ruta con unos refrescos y aperitivos en alguno de los bares de La Albuera, y queremos también celebrar las ferias y fiestas de nuestra patrona la Virgen del Camino.

La peña ciclista de La Albuera Piñon Chico os desea felices ferias y fiestas

# Nuestra Señora del Camino



**BODEGAS**  
**Tierras Llanas**  
**de La Albuera, S.C.L.**



si vis pacem, para vinum



Ctra. Badajoz-Granada, s/n - Pol. Ind. El Chaparral - LA ALBUERA  
Telf.: 924 48 00 72 - Fax: 924 480 087  
tierras-llanas@laalbuera.es - tierras-llanas@hotmail.com

# Escuela Infantil de La Albuera.

## Guardería

**PRIMERA CANCIÓN QUE APRENDEN LOS NIÑOS/AS DE LA ESCUELA.**

PECA Y LINO ESTÁN AQUÍ  
HAN VENIDO HA CONOCERTE  
PECA Y LINO ESTÁN AQUÍ  
CONTIGO QUIEREN JUGAR.



CON SU CAMISETA ROJA  
LINO ESTÁ MUY GUAPO  
Y DE AZUL IGUAL QUE EL MAR  
PECA TE GUSTARÁ  
(REPETICIÓN PRIMERA ESTROFA)

PECA: HOLA LINO ¿CÓMO ESTÁS?

LINO: HOLA PECA.... YO ENCANTADO DE SEGUIR AQUÍ EN NUESTRA ESCUELA ACOGIENDO A TANTOS NIÑOS EN TODOS ESTOS AÑOS ....YA CASI 25.

PECA: ES VERDAD....CUANTOS AÑOS HAN PASADO....NOS ESTAMOS HACIENDO MAYORES.

LINO: YO YA TENGO CANAS.... Y 25 AÑOS MÁS QUE AQUEL DIA DE AQUEL LEJANO AÑO QUE SE ABRIERON LAS PUERTAS POR PRIMERA VEZ EN ESTA NUESTRA ESCUELA.

PECA: ME ACUERDO COMO SI FUERA AYER MISMO. NO TENIAMOS NADA DE EXPERIENCIA, PERO SI MUCHA ILUSIÓN Y MUCHÍSIMAS

# Nuestra Señora del Camino

GANAS DE CONOCER A MUCHOS NIÑOS Y COMENZAR A CUIDARLOS Y VIVIR UNA VIDA ESPECIAL CON ELLOS.

LINO: YA HEMOS TENIDO A MUCHAS GENERACIONES DE PEQUEÑOS DIABLILLOS....YO HE APRENDIDO MUCHO CON ELLOS, HE JUGADO, HE REIDO, Y LO HE PASADO GENIAL....HASTA ME HE PELEADO CON MUCHOS COMO SI YO TAMBIEN FUERA UN PEQUEÑO DIABLO.... ME HE PUESTO A SU ALTURA EN TODOS LOS SENTIDOS.



PECA: DE ESO SE TRATA, DE CONVERTIRSE EN UNO DE ELLOS.....POR ESO LLEVAMOS TANTOS AÑOS A SU LADO.



LINO: Y SI TE DAS CUENTA SIEMPRE ESTAMOS INNOVANDO Y HACIENDO COSAS NUEVAS PARA NUESTROS PEQUEÑOS.... YA HABLAMOS HASTA EN INGLÉS...AUNQUE TE DIGO QUE ELLOS PRONUNCIAN LAS PALABRAS MEJOR QUE NOSOTROS.... JIJIJJI.

PECA: NOSOTROS LE DEBEMOS MUCHO A NUESTROS NIÑOS PORQUE CON ELLOS HEMOS APRENDIDO MUCHO A LO LARGO DE ESTOS AÑOS Y NOS HEMOS HECHO MEJORES PERSONAS.

LINO: TE DAS CUENTA PECA QUE CON LOS OJOS CERRADOS LE DOY TRES VUELTAS DE CAMPANA A LOS NIÑOS Y YA LOS TENGO CAMBIADOS DE PAÑAL Y LIMPITOS.

PECA: SIIIIII.... Y AHORA CON LA LECHE Y NUEVOS ALIMENTOS QUE TOMAN SON MÁS GRANDES Y DIFÍCIL DE MANEJARLOS...

LINO: ME CAGO EN LA LECHE!!!! ASÍ TENGO LA ARTROSIS QUE ME DUELEN TODOS LOS HUESOS....PERO CON MUCHA ILUSIÓN LLEGAREMOS LEJOS O HASTA DONDE NOS DEJEN LLEGAR.

PECA: LINO TENEMOS QUE DESPEDIRNOS POR ESTE AÑO QUE SINO NO TENDREMOS MÁS COSAS QUE CONTAR AL AÑO QUE VIENE.

LINO: MADRE MÍA PECA SI CONTASEMOS TODAS LAS HISTORIAS



QUE HEMOS PASADO EN NUESTRA ESCUELA NECESITARIAMOS OTROS 25 AÑOS.

PECA: SI ES VERDAD...LO HEMOS PASADO GENIAL, REGULAR, Y ALGUNAS VECES UN POQUITO MAL..... PERO TODO LO BUENO TAPA LO MALO.... SOLO NOS QUEDAMOS CON LO BUENO.

LINO: SABES QUE NOS VAN A PONER EN EL PATIO CESPED ARTIFICIAL PARA PALIAR LOS PORRAZOS....

PECA: ANDA COMO EN EL CAMPO DE FUTBOL.

LINO: SIIIIII.....NUESTRA CONCEJALA DE LA ESCUELA QUIERE IR CREANDO UNA CANTERA DE NIÑAS Y NIÑOS FUTBOLISTAS QUE TRAIGAN MONI, MONI AL PUEBLO....



PECA: TODO LO BUENO PARA NUESTRA ESCUELA ES BIEN VENIDO.....DE ESTA FORMA DISFRUTAN MÁS LOS NIÑOS Y NOSOTROS.

LINO:SIIII....SE VA A REFORMAR UN POCO EL PATIO PARA MEJOR SEGURIDAD DE NUESTROS NIÑOS. Y PONDRÁN TAMBIÉN JUGUETES NUEVOS.....

PERO TODO ESTO LO CONTAREMOS AL AÑO QUE VIENE.

PECA: ESO AL AÑO QUE VIENE.....

MUCHOS ABRAZOS Y BESO DE CHOCOLATE PARA TODOS LOS NIÑOS QUE HAN PASADO POR NUESTRA/VUESTRA ESCUELA Y TAMBIÉN PARA TODOS LOS VECINOS DE NUESTRO QUERIDO PUEBLO.

OS QUEREMOS UN MONTÓN A TODOS Y FELICES FIESTAS.



## Yoga La Albuera

Estimados vecinos de La Albuera,

En primer lugar quería felicitaros a todos en estos días de ferias y fiestas en los que conmemoramos a nuestra patrona la Virgen del Camino.

También quería agradecer al Excelentísimo Ayuntamiento de La Albuera, que me haya brindado dirigirme a todos los vecinos de mi pueblo durante estos días de festejos.

Pero sobre todo, emocionada porque sea la gente de mi pueblo quienes hayan confiado en mí para desarrollar e impartir una actividad tan imprescindible en mi vida como es el yoga.

Quería expresar, que es tanto lo que encierra la palabra yoga, que siempre digo lo mismo, que la mejor fuente de vida es el Yoga.

Podría parecer algo desmesurado, pero es una realidad. El auténtico significado de yoga es unión: Unión cuerpo y mente. Es Yugo, es decir nuestro cuerpo nunca se podrá liberar de nuestra mente. Y nuestra mente para existir, para realizarse necesita nuestro cuerpo, Los dos juntos, hacen crecer ese ser maravilloso que somos cada uno de nosotros.

También cabe destacar que el yoga además de los ya conocidos fines terapéuticos, está considerado como deporte de élite, puesto que el cuerpo se esculpe a través de las figuras realizadas en cada movimiento

trabajado milimétricamente. Se trabajan músculos, tendones y articulaciones, también se activa la glándula tiroidea, que resulta vital para la circulación de nuestro organismo.

Lo más importante que nuestra columna vertebral se libera de tensiones, quitando bloqueos y dolores. Por eso, considero el yoga, la técnica más completa de trabajo corporal, al que hay que añadir el trabajo psíquico que también es importantísimo.

Tan sólo quien ha experimentado un relax completo puede saber el estado de bienestar personal y felicidad que se alcanza encontrándose a sí mismo a través del yoga.

Como la vida tiene otro sentido y otra intensidad para quienes practicamos esta disciplina, quería destacar también a mi grupo de Yoga de La Albuera, que por ahora lo forman un número de mujeres con un carácter muy interesante a las que les importa su bienestar y evolución personal en esta vida en su máximo exponente como es alcanzar la plena felicidad, un estado al que todo ser humano debe aspirar.

Por todo esto, os deseo durante estos días que disfrutéis plenamente de nuestras ferias y fiestas.

Rosario Muriel Meléndez





## Escuela De Baile Flamenco Juan Diego Sánchez

El bailar Fontanés J u a n Diego Sánchez comenzó sus andaduras por el mundo del baile flamenco en octubre del 2.006.

El 26 de Marzo del 2.007 se presentó al XVIII CAMPEONATO EUROPEO DE BAILE en la categoría de SEVILLANAS realizado en Torremolinos, quedando junto a su pareja de baile entre los 10 primeras parejas clasificadas.

1º Premio en el primer concurso Comarcal de Sevillanas en la localidad de ZAFRA RIO BONDION en el año 2.008.

El especial de Navidad DICIEMBRE 2.010. La gala se abrió con el gesto de los nuevos botines de baile de Juan Diego Sánchez haciendo entrega su compañera de baile durante 5 años.

El bailar comenzó su carrera en solitario en 2.011, rodeándose de gente del mundo del Flamenco como son MARA REY, FARRU, DAVID PEÑA...

Ese mismo año comenzó como profesor de baile formando su propia escuela en distintas localidades de Extremadura y haciendo varios espectáculos

por la zona, organizando también el primer concurso de sevillanas en FUENTE DEL MAESTRE con más de 300 parejas participantes.

Es ahora con sus 12 años de trayectoria profesional como bailar, cuando abre su escuela en la localidad de LA ALBUERA, impartiendo clases de Sevillanas y FLAMENCO.



*Belén Viviente  
con nuestros Mayores*





# Actividades alumnos Colegio Público José Virel

## Concurso de Poesía



## Actividades de Ajedrez



**helvetia** 

**Juan José Rodríguez Rivero**  
**Agente de Seguros Exclusivo**



**APERTURA DE NUEVA OFICINA EN LA ALBUERA,  
ESTOY AL SERVICIO DE TOD@S LOS ALBUEREN@S PARA  
ASESORAR EN MATERIA ASEGURADORA.**

- ✓ **DECESOS.**
- ✓ **AUTOS.**
- ✓ **HOGAR ELITE.**
- ✓ **SEGUROS DE EMPRESAS.**
- ✓ **RESPONSABILIDAD CIVIL.**
- ✓ **SALUD Y AHORROS.**

**PIDE TU  
PRESUPUESTO  
SIN NINGUN  
COMPROMISO**

**¿QUIERES AHORRAR EN SEGUROS?**

**VISITANOS EN:**

**C/ 16 DE MAYO 13 (Antiguo Banesto)**

**Lunes y Miércoles: 10:30 a 14: 00h**

**Martes, Jueves y Viernes: 17:30 a 21:00h**

**607 84 88 26 / 924 48 02 31**

**OS DESEO A TOD@S FELICES FERIAS Y FIESTAS 2018**





# FUNERARIA

NTRA. SRA. DEL CARMEN

**SERVICIO  
24 H**

648 169 922

**SERVICIOS FUNERARIOS A PARTICULARES Y ASEGURADOS**

**TRASLADOS NACIONALES E INTERNACIONALES**



**VELATORIO TALAVERA  
VELATORIO ALMENDRAL**

**COLABORADOR EN "LA ALBUERA":  
JUAN JOSE RODRIGUEZ RIVERO 607 84 88 26**

POL.IND. EL CARRASCAL NAVE 4 . 06140 TALAVERA LA REAL (BADAJOZ)



## AGENCIA DE VIAJES

- Reserva : Hoteles y Apartamentos
- Billetes: Avion, Barco y Tren
- Circuitos: Cruceros, Excursiones.
- Viaje de Novios, Tercera Edad.

## ALQUILER DE AUTOCARES



C/ Antonio Cortes Lavado, 2  
Badajoz

Telefono: 924 24 23 72  
Fax: 924 25 41 48

[viajes.grupoborba.com/](http://viajes.grupoborba.com/) [borbaviajes@grupoborba.com](mailto:borbaviajes@grupoborba.com)



**Naturalmente Badajoz** brota y florece, con la clara intención de que sus frutos alimenten nuestras raíces, nuestra cultura y nuestra forma de ser, en definitiva, lo que nos diferencia de otros linajes. Germina en Badajoz de forma natural y se establece en su comarca para avistar, desde la Torre de la Atalaya, sus parajes, sus rincones y su historia.



Regia torre desde la que se advierte la campiña sur, sus tierras gordas y los llanos empapados de naturaleza, sudor e historia. Y ese afán por conocer la belleza de nuestros rincones nos guió hacia Naturalmente La Albuera seducidos



por parajes, tras salir de nuestra capital, de tierras llanas, cereales, vides y olivas, que encarnan parte del sostén de su riqueza. Terruños que relatan, la batalla que un día se combatió en el lugar o que, ejerció de carabinero entre nuestra España rayana y Portugal,



que ligado a la influencia de árabes y romanos colonizadores forjaron la silueta del albuereño sobre una fragua de agricultura e historia, pero si nos acompañáis, descubriréis mucho más, los otros tesoros de nuestra tierra, sus distintos ecosistemas y su diversidad faunística, que convergen en las inmediaciones de la población, en una riqueza exuberante provocando en su entorno, lugares únicos, riveras, charcos y estepas, que hasta en una creación artificial en el Chaparral, germina un hábitat único en suelo extremeño, donde industria y naturaleza se dan la mano, y de forma sostenible se erigen en guardianes dignos de los Llanos y sus Charcos.

Al volver la mirada hacia el Cerro de Las Baterías y la Casa de Manzano, por el sur de Almendral se aproxima el ejército francés del Mariscal Soult, y emboscados, les acechan hacia los Llanos el ejército inglés comandado por un tal Beressford, mientras, al otro lado hacia el Complejo, esperan los españoles y su principal, el General Castaño. Esto supone batalla segura, cuando desde el sur los que vienen son elanios azules, aguilucho pálido, cenizo, águila calzada y detrás las reales, perdiceras, franqueadas por buitres negros y leonados. No faltan en ese ejército los primillas, los esmerejones y milanos, cuando desde lo alto de los cerros, grandes ojos penetran la mirada en la noche del gran duque, la lechuza y el mochuelo. Habrá batalla sin duda, porque de los llanos, imponentes siluetas marcan el circo nupcial de la avutarda, los saltos descompuestos de los sisonos, los ir y venir de



las gangas, el lamento del alcaraván, el gazpacheo del chotacabras. Habrá lio de necesidad, porque de las Lagunas, vienen los calamones, avetorillos, martinetes, patos cucharas, colorados y azulones, y como corneta, el incansable trino, del carricero tordal que

## Nuestra Señora del Camino

anuncia natural la contienda. Están por el lugar canasteras, espátulas, avefrías y cigüeñas, y ese ejército bien formado de grullas y garcetas.

Naturalmente Badajoz/La Albuera, se aliará con todos ellos, enseñará su historia sin belicismo en la contienda, protegerá sus espacios y velará para conservar nuestro patrimonio para, Naturalmente hacer grande a La Albuera.

Simplemente porque este es también nuestro pueblo, ahora en sus fiestas patronales, queremos deseamos alegría, animación y disfrutar de lo natural, convencido que, entre las riveras de La Albuera, nuestro ilustre maestro Luis Chamizo, se inspiró para decir:

“Bandás de gorriatos montesinos  
volaban, chirriando por el cielo,  
y volaban pal sol qu´en los canchales  
daba relumbres d´espejuelos.

Los grillos y las ranas  
cantaban a lo lejos,  
y cantaban tamién los colorines  
sobre las jaras y los brezos;  
y roãndo, roãndo, de las sierras  
llegaba el dolondón de los cencerros.

¡Qué tarde más bonita!  
¡Qu´anocheecer más güeno!  
¡Qué tarde más alegre  
si juéramos contentos!...”

[www.naturalmentebadajoz.es](http://www.naturalmentebadajoz.es)





**SJA. PALOMA S.L**  
FUNERARIA Y VELATORIOS  
**SAN JOSE**  
TLFS.- 659478945 - 659478947

ESTAMOS EN -  
-PROXIMA APERTURA EN CORTE DE PELEAS  
-TALAVERA LA REAL  
-LA ALBUERA  
-VALVERDE DE LEGANES.

TRABAJAMOS CON TODAS LAS COMPAÑIAS

**SERVICIO 24 HORAS**  
[sjapaloma@gmail.com](mailto:sjapaloma@gmail.com)



*Paloma floristas*  
TLF - 929441740

## Fin de Semana Temático España-Portugal

*La Albuera  
Campo Maior,  
un hermanamiento  
que sabe  
a historia*



Durante los días 28 y 29 de Octubre se celebró en el Palenque de La Albuera esta feria Hispano-Lusa en colaboración con el municipio de Campo Maior que participó en la conocida Batalla de la Albuera. Participaron 50 expositores de distintos sectores. Las actividades programadas fueron actuaciones folclóricas con grupos extremeños

y de Campo Maior, taller de corte de jamón y cocina en vivo, fado y talleres de ocio e hinchables para los más pequeños. También disfrutamos de recreaciones de La Batalla a cargo de los regimientos de La Albuera.

La parte solidaria consistió en una sesión de Zumbathon. Los asistentes pudieron comprar papeletas para un sorteo y la recaudación fue destinada a las escuelas de inclusión del Mideba.





## El Chaparral Parque Periurbano

### Nuevo espacio de esparcimiento

La declaración unido a las acciones a desarrollar en el espacio producirá beneficios a la población gracias a la generación de una nueva zona de esparcimiento sostenible en un entorno muy agrícola y donde todo esta transformado en tierras de cultivo, tendiendo a lo intensivo. Por lo cual este lugar sería el único donde poder realizar un paseo por una zona naturalizada. Siendo recomendable diseñar una unión con la población a través de un camino peatonal, que no sea peligroso y que haga que la gente mayor y los niños pudiesen acudir allí con asiduidad, pero sin vehículos. Para ello hemos diseñado dos rutas peatonales y/o en bici.



### ACTIVIDADES QUE SE PREVEN DESARROLLAR

1. Acciones preparatorias, elaboración de planes de gestión, planes de acción y plan de conservación del espacio.

- ACCIÓN 1.A: Establecimiento de los órganos y métodos de gestión del espacio protegido y formación e información a los agentes

implicados.

- ACCIÓN 1.B: Definir un instrumento de planificación.

Los planes de conservación establecerán el régimen de uso y las actividades permitidas, así como las limitaciones que se consideren necesarias para la conservación del espacio.

2. Acciones de difusión, formación y educación ambiental.

- ACCIÓN 2.A: Plan de difusión entre la población local. Diseñar un plan de difusión del nuevo espacio entre la población local, incluyendo asociaciones, centros escolares, etc.
- ACCIÓN 2.B: Plan de formación y educación ambiental. Diseñar un plan de formación que incluya todos aquellos aspectos que contemplen la planificación del nuevo espacio. En estos planes formativos y de educación ambiental deben estar presente acciones relacionadas con:
  - Cultivo en ecológico
  - Cultivo en huertos sociales
  - Turismo ornitológico/Birding
  - Fotografía de naturaleza
  - Botánica
  - Pesca
  - Senderismo
  - Divulgación científica, etc.

3. Actuaciones en infraestructuras y mejoras de los usos de ocio del entorno.

- ACCIÓN 3.A: Acondicionamiento de accesos y estacionamientos. Diseñar los accesos y los estacionamientos más adecuados al nuevo espacio protegido de acuerdo con su plan de gestión.
- ACCIÓN 3.B: Diseño y señalización de rutas interpretativas. Diseñar 2 rutas de senderismo interpretativo que discurran por el nuevo espacio protegido sirviendo para



# Nuestra Señora del Camino

conocer e interpretar toda la variedad ambiental que ofrece el lugar.



- ACCIÓN 3.C: Acondicionamiento de nuevos lugares para conservación de fauna. Para poder conservar los valores que nos llevan a nombrar este espacio como un lugar protegido para la conservación y uso se deben implementar las infraestructuras con algunas que mejoren el hábitat. Entre ellas deben diseñarse y construirse:

- Charca para anfibios
- Charca para aves limícolas

- ACCIÓN 3.D: Acondicionamiento de infraestructuras para mejorar la actividad de pesca. Teniendo en cuenta que uno de los usos de algunas de las charcas existentes será la pesca, dicha actividad deberá mejorarse con la construcción de infraestructura que mejoren la práctica y faciliten el acceso a todo el público.

- ACCIÓN 3.E: Acondicionamiento de nuevos lugares para observación y/o fotografía de fauna. Con el objetivo de facilitar uno de las acciones más importantes a realizar en este espacio, la observación y fotografía de fauna, se deben realizar infraestructura que permitan y faciliten esta a la vez que velen por la reducción de las molestias a la fauna.



- ACCIÓN 3.F: Plan de Conservación del hábitat prioritario Estepas salinas. Definir una protección integral de la Estepa Salina de la finca el Chaparral con objeto de aumentar la diversidad biológica del complejo lagunar, protegiendo la flora específica de este hábitat prioritario. Señalización de la Estepa salina y propuesta para uso público y para investigación dentro de la zona de protección integral.

4. Actuaciones en investigación y conservación.

- ACCIÓN 4.A: Plan de gestión, plan de acción y plan de mantenimiento

para vivero hidrosalino. Diseñar como va ha ser la gestión del vivero de plantas hidrosalinas que se contempla en este espacio.

5. Actuaciones de mejora en la gestión y uso de los huertos sociales.

- ACCIÓN 5.A: Plan de gestión de huertos sociales. Planificar una ordenación de la zona de huertos para que estos adquieran mayor valor dotándolo de aspectos como la sostenibilidad, la producción ecológica y el componente social de los mismos.
- ACCIÓN 5.B: Plan de regadío de huertos sociales a partir de aguas superficiales. Diseñar un sistema de riego que dote de agua de modo permanente a todos los huertos usando el excedente de aguas que circula por las distintas charcas del espacio.
- ACCIÓN 5.B.2: Ayuda al Plan de regadío de huertos sociales. Practicar un sondeo para captación de agua a nivel freático, por si el nivel de necesidad de los huertos fuese más alto de lo las aguas superficiales puedan soportar.

6. Actuaciones de evaluación de la gestión del nuevo espacio protegido.

- ACCIÓN 6.A: Plan de evaluación de la gestión. Definir un plan de evaluación continuo que permita mejorar la gestión del espacio, detectar problemas, adelantarse en la medida de lo posible y estar siempre preparados para permitir una gestión sostenible y eficaz del lugar.

### **DECRETO DE DECLARACION DE PARQUE PERIURBANO**

DECRETO 142/2017, de 5 de septiembre, por el que se declara el Parque Periurbano de Conservación y Ocio "El Chaparral", en el término municipal de La Albuera. (2017040151)

La Ley 8/1998, de 26 de junio, de Conservación de la Naturaleza y de Espacios Naturales de Extremadura, en el artículo 23, define a los Parques Periurbanos de Conservación y Ocio como aquellos espacios relativamente próximos a los núcleos de población en los que se aúnan la conservación de la naturaleza y su uso para actividades socio-recreativas y que, por sus singulares valores ambientales o naturales de interés local sean merecedores de esta figura de protección. Deben, asimismo, estar dotados de las infraestructuras adecuadas para permitir una utilización intensiva de la población a la que se destina, sin poner en peligro su mantenimiento.

De acuerdo con lo establecido en el artículo 23 de la Ley de Conservación de la Naturaleza y Espacios Naturales de Extremadura la declaración de los Parques Periurbanos de Conservación y Ocio se realizará a instancias

de las entidades locales.

Con fecha de 14 de marzo de 2017 se recibe escrito del Ayuntamiento de La Albuera solicitando la declaración del parque denominado "El Chaparral" como Parque Periurbano de Conservación y Ocio.

El paraje conocido como "El Chaparral" se localiza en el término municipal de La Albuera, al suroeste del núcleo municipal de dicho término y tiene una superficie de 39,41 ha.

Dentro de los distintos elementos que integran el paraje destaca la presencia de una zona importante del hábitat de estepas salinas mediterráneas. Se ubican también tres charcas artificiales que mantienen agua de forma permanente y que se han convertido en un elemento auxiliar para la avifauna de la zona, en momentos puntuales en que no encuentran agua en el complejo lagunar. Otro de los elementos más característicos del área que se propone declarar, lo constituye una porción de terreno paralela a la riera de Nogales, justo desde la entrada del paraje hasta su final, entre el río y uno de los caminos que atraviesa el espacio y que se encuentra destinado a huertos sociales, con los consiguientes beneficios de tipo social, económico, ambiental y urbanísticos que aportan estos elementos naturales a los ciudadanos. Entre el área de los huertos urbanos y la estepa salina se encuentra una zona arbolada de coníferas, que forma parte de un programa de reforestación de Pinus pinea y sobre la que se deberá plantear una gestión que permita mejorar las áreas de las estepas salinas sobre las que se asienta una parte de la reforestación.

Cabe resaltar que la zona del paraje se emplaza entre dos espacios de la Red Natura 2000, limitando con ambos. Por un lado, al este limita con la cuenca endorreica denominada "Complejo Lagunar de La Albuera", declarada como ZEPA (Llanos y Complejo Lagunar de La Albuera) y ZEC (Complejo Lagunar de la Albuera), incluida en el Inventario Regional de Zonas Húmedas de Extremadura, y catalogada como Ramsar por Resolución de 18 de diciembre de 2002 y al oeste, haciendo de frontera natural del paraje, la ZEC "Riviera de Los Limonetes-Nogales".

Su ubicación limítrofe al polígono industrial de La Albuera hace que estos terrenos cuenten con infraestructuras adecuadas de acceso rodado y peatonal a la zona. Por tanto, la red de caminos y viales para el acceso junto a la dotación de equipamientos ambientales y servicios que se pretenden desarrollar hacen que la superficie objeto de declaración disponga de los medios necesarios para permitir el uso por la población a la que se destina, todo ello sin comprometer la conservación de los hábitats naturales y de la fauna y flora presentes en el Parque Periurbano.



En su virtud, a propuesta de la Consejera de Medio Ambiente y Rural, Políticas Agrarias y Territorio y previa deliberación del Consejo de Gobierno en su sesión de 5 de septiembre de 2017,

DISPONGO:

Artículo 1. Declaración.

Se declara el Parque Periurbano de Conservación y Ocio "El Chaparral", en el término municipal de La Albuera.

Artículo 2. Ámbito territorial.

El Parque Periurbano de Conservación y Ocio "El Chaparral" ocupa una superficie de 39,41 ha (según medición en sistema geodésico ETRS89), que se corresponden con las parcelas y recintos catastrales correspondientes a los polígonos 9 (parcelas 36, 37 38, 57, 58, 9006, 9007 y 9014 del término municipal de La Albuera, de la provincia de Badajoz. El perímetro en el que se encuadra el parque ocupa unos 4.486,58 m. En el Anexo se adjunta el plano del ámbito territorial declarado.

Los límites del Espacio Natural Protegido son los que figuran en el plano que se recoge en el Anexo del presente decreto:

- Al sur limita con polígono 9 parcela 9000.
- Al oeste limita con la Rivera Los Limonetes-Nogales.
- Al norte y al este Polígono industrial La Albuera y la carretera nacional N- 432.

Artículo 3. Finalidad y objetivos.

Por el presente decreto se declara el Parque Periurbano de Conservación y Ocio "El Chaparral" con la finalidad aunar la conservación de los valores naturales presentes en el espacio con el desarrollo de actividades de índole socio-recreativa, sensibilización y educación ambiental, en armonía con los derechos y usos tradicionales existentes. Su declaración tiene como objetivos básicos:

a. Proteger y conservar los valores naturales presentes en el espacio, especialmente los elementos más frágiles y singulares, así como sus procesos ecológicos básicos. Restaurar- los cuando sea preciso.

b. Fortalecer la Red de Áreas Protegidas de Extremadura, enriqueciéndola y mejorando la conectividad entre las distintas áreas protegidas que la forman, a través de la integración del Espacio Natural Protegido en la misma.

c. Propiciar formas de uso y disfrute del Espacio Natural Protegido

de forma compatible con la conservación de sus valores naturales.

d. Promover la dotación de infraestructuras básicas de uso público que permitan su utilización por parte la población.

e. Facilitar el desarrollo de actividades de investigación, sensibilización y educación ambiental.

f. Implicar a los habitantes del entorno en el mantenimiento y la conservación del Espacio Natural Protegido y de sus valores ambientales y recreativos.

g. Favorecer la preservación de las actividades culturales asociadas al Espacio Natural Protegido de forma compatible con la conservación de sus valores naturales.

h. Contribuir a la mejora de la calidad de vida y el desarrollo socioeconómico sostenible de la población.

#### Artículo 4. Valores naturales.

Entre los valores naturales que han motivado la declaración de este Espacio Natural Protegido sobresale la presencia del hábitat natural de interés comunitario "1510 Estepas salinas mediterráneas (Limonietalia) (\*)", hábitat incluido en el Anexo I de la Directiva de Hábitats (Directiva 92/43/CEE del Consejo, de 21 de mayo de 1992) como prioritario (\*) por estar amenazado de desaparición en el territorio de la Unión Europea y cuya conservación supone una responsabilidad especial. Asimismo, a nivel regional, estas estepas salinas son muy importantes al ser las únicas conocidas hasta el momento junto con las de la ZEC Complejo Lagunar de La Albuera. Las estepas salinas aparecen ligadas al complejo lagunar endorreico ocupando las partes más secas del gradiente de humedad edáfica. Se caracterizan por albergar comunidades vegetales ricas en especies perennes halófilas, típicas de suelos temporalmente encharcados por aguas salinas y eventualmente sujetos a desecación estival. Entre las especies se encuentran un gran número de endemismos, ya que son taxones con una gran especialización en estos ambientes extremos, destacando las del género *Limonium* como *Limonium echiodes* (limonio enano) y *Limonium sinatum* (siempre viva azul).

Por otro lado, el hecho de que El Chaparral se encuentre próximo al complejo lagunar de La Albuera hace que también sea un enclave de gran importancia para la avifauna, especialmente para las aves migradoras acuáticas incluidas en el Anexo I de la Directiva Aves (Directiva 2009/147/CE del Parlamento Europeo y del Consejo, de 30 de noviembre de 2009).

NÚMERO 175



Martes, 12 de septiembre de 2017

29551

Dentro del paraje se ubican tres charcas artificiales con agua permanente y vegetación palustre que se han convertido en un elemento auxiliar para la avifauna ligada al complejo lagunar, la cual encuentra en estas charcas las condiciones adecuadas para su refugio, alimento y nidificación, en momentos puntuales en los que la escasez afecta al sistema natural. Entre estas especies, con tendencia poblacional creciente, destacan el avetorillo común (*Ixobrychus minutus*), la garza imperial (*Ardea purpurea*), garceta común (*Egretta garzetta*), aguilucho lagunero (*Circus aeruginosus*), calamón común (*Porphyrio porphyrio*). Las paseriformes (mosquiteros, carriceros, buitrones) fochas y gallinetas, así como las anátidas, entre las que destaca el pato colorado (*Netta rufina*), también encuentran en estas charcas un hábitat ideal.

Disposición final única. Entrada en vigor.

El presente decreto entrará en vigor el día siguiente al de su publicación en el Diario Oficial de Extremadura.

Mérida, 5 de septiembre de 2017.

La Consejera de Medio Ambiente y Rural, Políticas Agrarias y Territorio,

BEGOÑA GARCÍA BERNAL

El Presidente de la Junta de Extremadura, GUILLERMO FERNÁNDEZ VARA

INFORME SOBRE ESFUERZO  
FISCAL MUNICIPAL

Ayuntamiento de LA ALBUERA

2018





### 1 Esfuerzo fiscal

Estudio del esfuerzo fiscal del ayuntamiento y la contribución fiscal de los ciudadanos. Otros indicadores de financiación.

Podemos encontrar varias definiciones conceptuales sobre los términos "presión fiscal" y "esfuerzo fiscal" y son muchas las variables e índices propuestos para medir ambos términos sin que ninguno haya llegado a un consenso generalizado. En este informe, dada además la enorme dificultad que existe para obtener muchos de los datos necesarios a nivel municipal para adentrarnos en un análisis más complejo, hemos optado por utilizar dos índices sencillos pero que van

a dar una idea del grado o nivel que en estos aspectos se encuentra el municipio analizado.

El índice de **presión o contribución fiscal** que vamos a utilizar mide el promedio que cada habitante paga para hacer frente a los impuestos de su ayuntamiento. Este indicador se calcula considerando el pago del IBI, IAE, vehículos, construcciones y otros, así como tasas de agua, basuras, licencias urbanísticas,... De este último capítulo (III), se excluyen las ventas (art. 36), reintegros por operaciones corrientes (art. 38) y otros ingresos (art. 39) ya que no se consideran como ingresos fiscales.

La fórmula es la siguiente:

$$\text{Índice} = \frac{\text{Impuestos indirectos} + \text{Impuestos Directos} + \text{Tasas y Precios P\acute{u}blico}}{\text{N\acute{u}mero de habitantes}}$$

Los datos utilizados en este informe se extraen de los derechos reconocidos netos de la liquidación del presupuesto de ingresos de los siguientes capítulos:

► **Capítulo I.- Impuestos directos:** Dentro de este capítulo podemos distinguir los impuestos cedidos por el Estado a los ayuntamientos (IRPF), de los gestionados directamente por el propio Ayuntamiento (IBI, Impuesto Vehículos Tracción Mecánica, Impuesto incremento valor terrenos y el IAE).

► **Capítulo II.- Impuestos indirectos** (Impuestos sobre construcciones, instalaciones y obras, sobre consumos específicos como el tabaco, el alcohol y las bebidas derivadas, etc.)

► **Capítulo III.- Tasas y otros ingresos:** Aquí se incluyen todas las tasas, precios públicos y contribuciones especiales que abonan los contribuyentes o usuarios, por la realización de una contraprestación municipal. Sin embargo, para el presente informe no se deben considerar en su totalidad ya que hemos considerado excluir los ingresos procedentes de ventas (art. 36), reintegros por operaciones corrientes (art. 38) y otros ingresos (art. 39) ya que no los consideramos como ingresos fiscales.

Puede ser un indicador de gran valor para analizar la aportación realizada por cada ciudadano a la financiación de las operaciones de la Entidad.

*La conclusión que se puede obtener es que cuanto más elevado es este indicador, la población del ayuntamiento en cuestión está sometida a un mayor importe de tributos.*

Los datos que se han utilizado para la realización de este estudio son los relativos al ejercicio 2016 porque no hay datos de la Liquidación de los Presupuestos disponibles para el ejercicio 2017 ya que los Ayuntamientos rinden las cuentas oficiales al pleno de la entidad con fecha máxima hasta el 1 de octubre del año siguiente (2018) y, a partir de esa fecha deben rendirlas al MINHAP y al Tribunal de Cuentas.

En las siguientes tablas analizamos este indicador a nivel nacional, provincial y municipal.



**Tabla 1. Datos agregados a nivel nacional**

	2016	2015
Número de municipios con datos	7.326 municipios	7.081 municipios
Impuestos directos por habitante	460,83 €/hab	452,08€/hab
Impuestos indirectos por habitante	30,46 €/hab	27,47 €/hab
Tasas y otros ingresos por habitante	126,99 €/hab	124,03 €/hab
<b>Índice de presión fiscal.</b>	<b>618,28 €/hab</b>	<b>603,58 €/hab</b>

**Tabla 2. Datos agregados a nivel provincial**

Badajoz 2016	
Población	679.364 habitantes
Total Ingresos Fiscales	303.750.632,20 €
<b>Índice de Presión Fiscal medio</b>	<b>447,11 €</b>

**Tabla 3. Datos del municipio**

Municipio	Índice de presión Fiscal (€/hab)	Nivel del índice	Ingresos Fiscales (€)	Nº de habitantes	Ranking provincial	Ranking autonómico	Ranking nacional
<b>LA ALBUERA</b>	400,37	Índice menor a la media provincial	817.216,21	2.031	87	216	5.183

Fuentes Tablas 1, 2 ,3:  
 1.- Ministerio de Hacienda y Administraciones Públicas.  
 2.- Instituto Nacional de Estadística  
 3.- SIELDICAL- Portal de Información Económica Local.

Otro análisis que resulta interesante es el de la **capacidad de autofinanciación** de la entidad, es decir, la posibilidad de autofinanciarse a partir de los ingresos provenientes de sus propios tributos.

El **índice de ingresos fiscales versus ingresos corrientes** refleja la dependencia del ayuntamiento de fuentes de ingresos corrientes ajenas a la propia capacidad recaudatoria de la Entidad, es decir, fundamentalmente de las aportaciones del Estado y las Comunidades Autónomas vía transferencias corrientes.

La fórmula es como sigue:

$$\text{Índice} = \frac{\text{Ingresos Fiscales (Cap. I, II y III)}}{\text{Ingresos Corrientes (Cap. I - V)}} \times 100$$

*Cuanto mayor sea el peso relativo de los ingresos fiscales dentro de los ingresos corrientes mayor será su capacidad de autofinanciación al generar una gran parte de sus ingresos corrientes de los tributos propios.*

Por lo general son los municipios de menor volumen de población los que proporcionalmente muestran una mayor dependencia de los recursos externos, dado que los recursos tributarios y fiscales propios suelen ser menores. Cuestión inversa ocurre con los municipios de carácter industrial y de servicios donde sus recursos fiscales son normalmente superiores.

*Igual que con el índice anterior los datos que se han utilizado para la realización de este estudio son los relativos al ejercicio 2016.*

En las siguientes tablas analizamos este indicador a nivel nacional, provincial y municipal.

Tabla 4. Datos agregados a nivel nacional. Media nacional.

	2016	2015
Número de municipios con datos	7.326 municipios	7.081 municipios
Impuestos directos (Cap. I)	20.822.091.504,08€	20.111.251.625,17€
Impuestos indirectos (Cap. II)	1.376.459.321,36€	1.221.838.547,94€
Tasas y otros ingresos (Cap. III)	5.737.665.120,62€	5.517.645.859,42€
Total Ingresos Fiscales (Cap. I, II, III)	27.936.215.946,06€	26.850.736.032,53€
Total Ingresos Corrientes (Cap. I al V)	46.376.921.029,74€	45.079.619.936,04€
<b>Índice de ingresos fiscales / ingresos corrientes</b>	<b>60,24%</b>	<b>59,56%</b>

Tabla 5. Datos agregados a nivel provincial.

Badajoz 2016	
Total Ingresos Fiscales	303.750.632,20€
Total Ingresos Corrientes	566.867.385,08 €
<b>Índice de Ingresos Fiscales</b>	<b>53,58%</b>

Tabla 6. Datos del municipio.

Municipio	Índice de Ingresos Fiscales / Ingresos Corrientes(%)	Nivel del Índice	Ingresos Fiscales (€)	Ingresos Corrientes	Ranking provincial	Ranking autonómico	Ranking nacional
<b>LA ALBUERA</b>	<b>33,92</b>	Índice menor a la media provincial	817.216	2.409.595,13		322	6.433

Fuentes Tablas 4, 5, 6:  
 1.- Ministerio de Hacienda y Administraciones Públicas.  
 2.- Instituto Nacional de Estadística.  
 3.- SIBLOCAL.- Portal de Información Económica Local.

Otro análisis que resulta muy interesante es el del peso de las diferentes fuentes de ingresos del ayuntamiento y dentro de la financiación interna el peso relativo de las principales fuentes de ingresos fiscales.

Actualmente los datos que se han utilizado para la realización de este estudio son los relativos a la liquidación presupuestaria del ejercicio 2016, última rendición al MIVAP y al Tribunal de Cuentas.

Tablas 7 y 8. Datos agregados de la Liquidación del Presupuesto municipal de 2016

#### LA ALBUERA 2016

	Derechos reconocidos netos
Impuestos directos	673.899,99
Impuestos indirectos	12.137,39
Tasas y otros ingresos	190.550,26
Transferencias corrientes	1.531.347,90
Ingresos patrimoniales	11.508,58
Enajenación inversiones reales	0,00
Transferencias de Capital	251.848,70
Activos financieros	0,00
Pasivos financieros	
<b>Total Ingresos</b>	

#### LA ALBUERA 2016

	Derechos reconocidos netos
Impuesto sobre Bienes Inmuebles. Bienes inmuebles de Naturaleza Rústica.	98.902,02
Impuesto sobre Bienes Inmuebles. Bienes inmuebles de Naturaleza Urbana.	410.824,75
Impuesto sobre Bienes Inmuebles. Bienes inmuebles de características especiales.	
Impuesto sobre Vehículos de Tracción Mecánica	105.305,04
Impuesto sobre Incremento del Valor de los Terrenos de Naturaleza Urbana	0,00
Impuesto sobre Actividades Económicas	58.968,18
Impuesto sobre Construcciones, Instalaciones y Obras.	12.137,39
Impuesto sobre gastos suarios (Cotos de caza y pesca)	
Tasas, Precios Públicos y contribuciones.	151.078,83
Otros ingresos	49.471,43



Fontanería • Calefacción  
Energía Solar Térmica

 699 538 670

# JOSE ANTONIO PATÉ FLORES



C/. Francisco Meléndez, 12 (Frente al colegio)  
LA ALBUERA (Badajoz)

*Les desea Felices Ferias y Fiestas*

## I Regimiento de Toledo

El primer Regimiento de Toledo os desea que paséis unas Felices Fiestas 2018 a todos los albuereños/as



## II Regimiento, líneas de Toledo

Los integrantes del II Regimiento Líneas de Toledo queremos desear a todos los albuereños, visitantes y emigrantes unas Felices Fiestas.

Desde nuestro grupo queremos invitar a todo aquel que no ha tenido la oportunidad de ver nuestra batalla, que el próximo año no se la pierda







## iii Regimiento de Infantería Ligera Voluntarios de Campomayor

El 3º Regimiento de Infantería Ligera, Voluntarios de Campomayor, os desea a todos unas felices Fiestas 2018



## V Regimiento de Caçadores Portugueses

El 5º regimiento de Caçadores Portugueses os desea a tod@s los albuereñ@s y a tod@s los que nos visitan en estos días, FELICES FERIAS Y FIESTAS 2018



## Regimiento III, *The Buffs*

Aproximándose las Ferias y Fiestas de nuestro pueblo, para conmemorar el día de nuestra patrona, la Virgen del Camino queremos saludar y felicitar a tod@s l@s albuereñ@s.



Esperamos que paséis unos días agradables en compañía de familiares y amigos, así como lo hacemos este grupo de amigos que componemos este pabellón, el cual está formado por los siguientes regimientos: 3ºThe Buffs, XXIII Fussiliers, 92 Highlanders y Lanceros del Vistula y Guerrilleras.



# Regimiento de Artillería XXVIII Cañoneros

Los componentes del Regimiento de Artillería N° 28 (cañoneros);

Queremos felicitar estas fiestas patronales 2018 a todos los vecinos de La Albuera, a los que nos visitan estos días y a los emigrantes que por algún motivo no han podido visitarnos.

En este año, nuestro regimiento ha participado en diferentes eventos de recreación Histórica y, como no, en el más importante para nosotros: LA BATALLA DE LA ALBUERA.

Nuestro regimiento ha destacado este año con el cañón infantil, que junto a nuestros niños ha sido el centro de atención para los visitantes a nuestras fiestas de la Batalla.

Sin más y con el ánimo de que sigamos potenciando y apoyando esta BATALLA, reiteramos nuestros deseos de que pasen unas agradables y felices fiestas patronales.







# *Nuestra Señora del Camino*