Esparragosa de Lares (Badajoz)
Noviembre 2016. Nº147

Esparraguera

Boletín Informativo Municipal

Santa Catalina 2016

Contenido:

-Santa Catalina 2016 Pg.1
- La Universidad Popular Informa.
- Noticias Asociaciones. Pg.2
- Guadalupe y América Pg.3 y Pg.4
- Nuestra Gente. Pg.5
- Álbum Fotográfico.
- Biblioteca.
- Costumbres y Tradiciones. Pg.6

ACTOS RELIGIOSOS

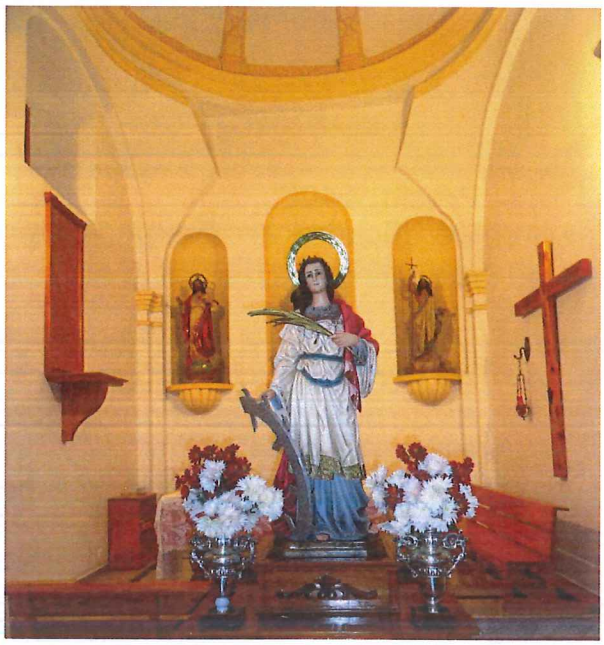

JUEVES 17 DE NOVIEMBRE: Asamblea Santa Catalina. A las 18:00 horas en la Parroquia.

MARTES 22 DE NOVIEMBRE: A las 19:30 horas Misa y Triduo.

MIÉRCOLES 23 DE NOVIEMBRE: A las 19:30 horas Misa y Triduo.

JUEVES 24 DE NOVIEMBRE: A las 19:30 horas Misa y Triduo.

VIERNES 25 DE NOVIEMBRE:

A las 19:00 horas, traslado de la imagen desde el Hospital a la Parroquia. Después tendrá lugar la Misa y a continuación, la procesión.
RECORRIDO: Calle Santa Catalina, Triana, El Canto, Plaza de España, Valtelina y Hospital.

JUEGOS INFANTILES

VIERNES 25 DE NOVIEMBRE: A las 12:00 horas en la Plaza de España.

Taller de Teatro Infantil

SI ESTÁS INTERESADO

INSCRÍBETE HASTA EL 11 DE NOVIEMBRE EN LA UNIVERSIDAD POPULAR. TELÉFONO 924 633 616.

SE IMPARTIRÁ LOS LUNES DE 17:00 A 18:00 HORAS.

UPEL

La Universidad Popular va a llevar a cabo un Taller de Teatro Infantil en nuestra localidad.

El taller se desarrollará los lunes en horario de 17:00 h. a 18:00 h.

Las sesiones darán comienzo el próximo lunes 14 de noviembre.

Los niños interesados en participar en este nuevo proyecto pueden inscribirse en la Upel hasta el día 11 de noviembre. Teléfono 924 633 616.

La Universidad Popular informa...

OFERTA DE CURSOS PARA EL SECTOR AGRÍCOLA Y GANADERO

- APLICADOR DE PRODUCTOS PLAGUICIDAS DE USO AGRARIO (NIVEL BÁSICO).
Nº de horas: Fase Teórica: 20h. Fase Práctica: 5h.
Precio: 65€.
Certificado/carné expedido por la Consejería de Medio Ambiente y Rural, Políticas Agrarias y Territorio.

- APLICADOR DE PRODUCTOS PLAGUICIDAS DE USO AGRARIO (NIVEL CUALIFICADO).
Nº de horas: Fase Teórica: 62h. Fase Práctica: 8h.
Precio: 140€.
Certificado/carné expedido por la Consejería de Medio Ambiente y Rural, Políticas Agrarias y Territorio.

- APLICADOR DE PRODUCTOS PLAGUICIDAS DE USO GANADERO (NIVEL BÁSICO).
Nº de horas: Fase Teórica: 22h. Fase Práctica: 3h.
Precio: 65€.
Certificado/carné expedido por la Consejería de Medio Ambiente y Rural, Políticas Agrarias y Territorio.

Para más información e inscripciones dirigirse a la Universidad Popular de Esparragosa de Lares hasta el 30 de noviembre. Teléfono: 924 633 616.

Noticias Asociaciones

Asociación de Mujeres

La Asociación de Mujeres va a realizar el próximo día 12 de noviembre una excursión a Úbeda y Baeza (Jaén) abierta para todos los interesados.

Además, vamos a intentar sacar adelante un Festival de Villancicos. Será organizado por la asociación, pero animamos a participar a cualquier persona que lo desee. La recaudación irá destinada a una ONG.

Para el próximo año tenemos pensado desarrollar nuevas actividades y proyectos, y para despedir el año actual celebraremos una comida el día 17 de diciembre.

Asociación de Mayores

El Hogar del Pensionista hace saber que el próximo día 25 de noviembre ofrecerá a sus socios un vino de honor con motivo del día de la Patrona del Hogar. Así mismo, se anima a los mismos a presentarse para llevar a cabo la renovación de la junta directiva.

GUADALUPE Y AMÉRICA

Felipe Gutiérrez Llerena

Llegué a facebook fue para poder ver las fotos antiguas, que los cronistas actuales de Esparragosa de Lares cuelgan para disfrute de todos aquellos que nos acercamos a este medio. En Esparragosa de Lares son muchos los participantes, lo cual no deja de ser curioso, interesante, aleccionador y sorprendente. Una de mis últimas visitas fue con motivo de la fiesta de la Hispanidad, que se ha convertido más en del Pilar que en el de la Hispanidad, por el patronazgo que ejerce la Virgen sobre ciertos cuerpos armados como la Benemérita Guardia Civil, y desde Esparragosa se han publicado fotos de la imagen con sus mejores galas y en apoteosis floral, que me parece bien, pero que utilizo como pretexto para hacer algunas precisiones, que considero pertinentes, pues no todos las conocen.

Cristóbal Colón, el Almirante del mar Océano en su Diario de a bordo escribe: "*partimos viernes 3 de agosto de 1492, de la barra de Saltés*", y fray Bartolomé de Las Casas nos dice, que el día 2 hizo embarcar a su gente en el puerto de Palos y el día 3, media hora antes de la salida del sol ordenó soltar amarras. Así se iniciaba la aventura a lo desconocido para todos, aunque haya quien defienda la existencia de un predescubrimiento, como lo fue mi profesor D. Juan Pérez de Tudela, que siempre sospechó en *"Mirabilis in altis"* de Cristóbal Colón y su relación con clérigos, que fueron sus máximos defensores al mediar entre él y ellos el secreto de confesión, lo que al hacerles partícipes de su saber, vinieron a ser sus principales valedores, por ser además grandes expertos en la cosmografía de aquel tiempo.

Colón en su Diario fue anotando cada una de las fechas mientras dura su travesía de ida y vuelta, con una sola salvedad, la de que el día 12 de octubre no consta en su Diario, pues éste pasa del 11 de octubre al 13 del mismo mes para seguir la secuencia hasta el día 15 de marzo, ya de 1493, en que *"ayer después del sol puesto, navegó a su camino hasta el día con poco viento, y al salir el sol se halló sobre Saltes, y a hora de medio día, con la marea de montante, entró por la barra de Saltés hasta dentro del puerto de donde había partido a tres de agosto del año pasado".*

Fueron tantos lo acontecimientos acaecidos el día 12 de octubre que se le olvidó anotar la fecha, pero no así lo realizado aquel día que "*a las dos horas después de media noche pareció la tierra, de la cual estarían dos leguas. Amainaron todas las velas, y quedaron con el treo* [1]*, que es la vela grande, sin bonetas* [2]*, y pusiéronse a la corda* [3]*, temporizando hasta el día viernes que llegaron a una isleta de los Lucayos, que se llamaba en lengua de indios Guanahani. Luego vieron gente desnuda, y el Almirante salió a tierra en la barca armada y Martín Alonso Pinzón y Vicente Yáñez, su hermano, que era capitán de la Niña. Sacó el Almirante la bandera real, con dos banderas de la cruz verde, que llevaba el Almirante en todos los navíos por seña con una F* (de Fernando) *y una Y* (de Ysabel)*".* A la isla, Colón, le puso el nombre de El Salvador por Nuestro Señor Jesucristo, después vendrían las que recibieron los nombres de Isabela por la reina Católica y Fernandina por el rey. Hasta aquí nos puede servir para recordar el día el Descubrimiento o del Encuentro entre dos mundos, como algunos llaman últimamente.

En la vuelta a Castilla el viento y la tormenta a la altura de las Azores, cuando el anticiclón se desplaza hacia posiciones meridionales en la estación invernal, que es cuando permite la entrada de borrascas en la Península por el Golfo de Cádiz, que traen agua hasta estas altitudes, terminó siendo una gran tempestad y ese mar que hace iguales a los hombres

---

1 Vela cuadrada o redonda con que las embarcaciones latinas navegan en popa con vientos fuertes.

2 Boneta: paño que se agrega a las velas para ampliar su superficie

3 Estar a la cuerda, capear

atemorizó a los de la Niña (en ella venía el Almirante) y porque no la hundiese, Colón, *"ordenó que se echase un romero que fuese a Santa María de Guadalupe y llevase un cirio de cinco libras de cera".* La suerte le cayó al Almirante, que fue el primero que metió la mano en el bonete y sacó el garbanzo que habían señalado con una cruz. Mucha suerte tuvo o es que llevaba el garbanzo en la mano antes de meterla en el gorro. Para ir a Santa María de Loreto (Italia), que está más lejos, le tocó a un marinero del Puerto de Santa María.

En 1493 Colón volvió de nuevo a las Indias y la primera isla descubierta le puso el nombre de Guadalupe y a la segunda el nombre de Montserrat, en honor y reconocimiento de las dos advocaciones marianas más importantes que por entonces había en España, Nuestra Señora de Guadalupe en la Corona de Castilla y la Virgen de Montserrat en la Corona de Aragón. Después en los viajes y en la conquista se sucedieron otros nombres y algunos se repitieron como es el caso de Guadalupe que lo fue en más de ochenta ocasiones, al que sigue el de Trujillo a distancia y entre ellos está el nombre de Lares en Puerto Rico y en Perú. Con el de Perú, Esparragosa de Lares está hermanada desde hace unos años, habiéndose efectuado visitas recíprocas, aunque de número bien distinto; el de Puerto Rico es más famoso, porque con el "Grito de Lares" en 1868 se inició el largo proceso hacia la independencia que no se alcanzaría hasta el 1898 tras la guerra hispano-norteamericana, final de la Guerra de Cuba, en la que algún esparragosento entregó parte de su sangre.

Estas son las referencias a Guadalupe en los viajes de Colón, aunque nos constan otras presencias de Colón en Guadalupe, como cuando buscó el favor de la reina Isabel para su empresa (20-23 de abril de 1486) y cuando fue a bautizar a sus indios Cristóbal y Pedro (1496). Referencias que tienen mucho que ver con la proclamación de Virgen de Guadalupe como *"Hispaniarum Regina"* (1928), que viene a ser Patrona de la Hispanidad.

Sobre la Virgen del Pilar en aquellos años del Descubrimiento, aunque en la Edad Media había gozado de cierto predicamento, pues según la leyenda la Virgen llegó a visitar al apóstol Santiago, que andaba predicando por estas tierras, lo que no deja de ser una tradición piadosa, era una devoción muy localizada al ámbito de la ciudad de Zaragoza, que celebraba su fiesta en el mes de enero hasta 1626, poco más o menos, en que los canónigos de la catedral de Zaragoza ante la falta de éxito o, tal vez de negocio, trasladaron la festividad a un día muy señalado, el 12 de octubre, fecha en que se había descubierto América. El ayuntamiento de Zaragoza la proclamó patrona de la ciudad en 1642 y posteriormente las Cortes de Aragón hicieron extensivo su patronazgo al Reino de Aragón en 1678. Pero estos reconocimientos son muy posteriores al Descubrimiento, por lo que no deberían identificarse. Después los heroicos sitios de la Guerra de la Independencia (1808-1809) hicieron que a la Virgen del Pilar se le identificase con aquellas defensas, por lo que ha sido reconocida como patrona de diversos cuerpos militares.

Como conclusión podemos afirmar que el día 12 de octubre se descubrió América, pero no se descubrió el día de la Virgen del Pilar, pues en aquella fecha la advocación mariana no se conocía en el resto de España, ni tenía importancia a la hora de poner su nombre a accidente geográfico alguno en América. El nombre "Pilar" en la geografía americana está ausente no así el nombre de Guadalupe, como he explicado.

Nuestra Gente

Rubén Molina Pérez, 25 años, natural de Esparragosa de Lares. En la actualidad, Presidente de la Sociedad Deportiva de Pesca Siberia-Lares.

Buenas tardes Rubén, todos conocemos tu afición por la pesca y tu cargo como Presidente de la Sociedad Deportiva de Pesca Siberia-Lares, ¿podrías decirnos cuándo se fundó esta sociedad, cuáles son los requisitos necesarios para formar parte de ella y cuántos socios la componen?

Buenas tardes. La sociedad fue fundada en el año 2008, y uno de los requisitos en ese tiempo era ser vecino de Esparragosa de Lares, pero los tiempos cambian al igual que las administraciones, por lo cual, en este año 2016 le hemos dado un cambio y hemos aceptado pescadores de los pueblos de alrededor como Talarrubias y Puebla de Alcocer llegando a estar en este momento 93 socios.

¿Cuáles son las principales funciones de la directiva de la Sociedad de la que forma parte? ¿Qué proyectos o ideas tenéis a corto y medio plazo?

Algunas de las principales funciones son intentar que el socio esté a gusto y pueda disponer del mayor número de salidas de pesca, encargándose para ello de las gestiones de los eventos, compras de premios, marcajes de zonas y cuidado del medio ambiente en el ámbito acotado.

Proyectos tenemos muchos en la cabeza, algunos a corto plazo, como el de hacer una competición con una gran afluencia de pescadores de toda España, le llevaremos a cabo en el mes de Noviembre. Y otros a largo plazo, como el de que nuestra sociedad y nuestro pueblo se encuentre entre las 30 parejas el año que viene en las competiciones del clasificativo de Extremadura, luchando codo con codo con pescadores de toda la comunidad.

¿Consideras que existen buenas zonas para la pesca alrededor de nuestra localidad? ¿Cuáles?

Creo que nos encontramos en un enclave mítico y conocido en lo que a pesca se refiere, ya que aficionados a este deporte de todo el mundo nos visitan constantemente, ya sea por la calidad de sus capturas, como por ejemplo en el embalse de Orellana, o por la cantidad y disfrute que da el embalse de la Serena.

A nivel personal, ¿desde cuándo eres aficionado a la pesca y qué modalidades sueles practicar?

Desde que era pequeño me empecé a adentrar en este mundo de la pesca y prácticamente a día de hoy he probado casi todas las modalidades, pero ninguna ha llegado a llenarme como la que actualmente practico que es el carpfishing, la búsqueda de las "carpas grandes", ya que su complejidad y cambios me hacen superarme y ponerme a prueba como pescador día a día.

¿Cuál ha sido el lugar más lejano que has visitado para disfrutar de la pesca? ¿Cuál ha sido el peso del ejemplar más grande que has conseguido capturar?

Muchos se asombrarán pero mi locura llega mucho más lejos de los pantanos cercanos, ya que mi inquietud por conocer y disfrutar de sitios nuevos y ecosistemas distintos me han llevado a viajar en dos ocasiones al país vecino de Francia, aunque hay que decir que mi tierra no la cambiaría y en ella dispongo de mi record con una carpa royal de 30 kg.

¿Qué momentos de una jornada de pesca son los que más disfrutas?

No tengo momentos en concreto de más o menos disfrute, simplemente intento que cada momento de mis salidas sea especial, ya sea compartiéndolo con grandes amigos, como consiguiendo la captura buscada e inmortalizando el momento con una instantánea.

A parte de la pesca, ¿qué otras aficiones tienes?

A parte de la pesca en mi tiempo libre dedico un rato a jugar a mi otro deporte al que me aficioné hace poco gracias a mi hermano, el pádel.

Para finalizar, ¿qué significa para ti Esparragosa de Lares?

Para mí Esparragosa de Lares es el pueblo donde he crecido y disfruto cada momento, un pueblo pequeño donde en cada esquina se esconden bonitos recuerdos.

Entrevista realizada por UPEL

Álbum Fotográfico

El mes de octubre nos deja imágenes del comienzo de diferentes cursos ofertados por la Universidad Popular, entre los que destacamos el de pintura para adultos e infantil, la Escuela-Banda Municipal de Música y las actividades deportivas. También podemos observar las imágenes del Taller Infantil que se llevó a cabo el pasado 31 de octubre con motivo del día de Halloween, en el que pequeños y mayores disfrutaron elaborando manualidades terroríficas.

Biblioteca

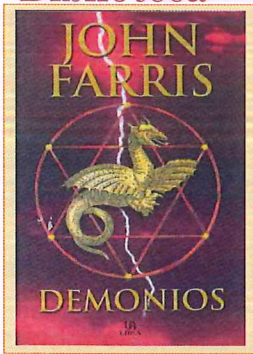

DEMONIOS. **Autor: John Farris.**

Marjorie y Enid Waller son dos hermanas huérfanas que viven solas en Tennessee, Estados Unidos. Sin embargo, su paz se verá turbada cuando Enid traiga a casa a un anciano llamadao Arne Horsefall, paciente de una institución mental cercana en la que Enid trabaja como terapeuta.

El señor Arne es un anciano tranquilo y mudo, con gran capacidad artística para dibujar lo que siente. Sin embargo, guarda un terrible secreto. En 1906 Arne era un niño del pueblo de Dante´s Mill, y él y su padre encontraron un cajón procedente de Islandia que iba dirigido a un profesor y arqueólogo universitario. La familia guardó el cajón, en el que se encontraba una extraña criatura semejante a una momia, con un trozo de enredadera alrededor del cuello. Sin embargo, el ser ejerce una extraña fascinación sobre la familia y el espíritu maligno es liberado. Setenta años después Dante´s Mill es un pueblo fantasma que sirve como atracción turística y cuya población desapareció inexplicablemente.

Costumbres y tradiciones

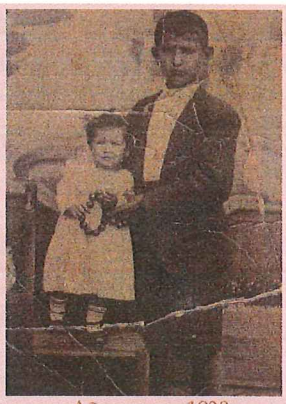

Año aprox.: 1938
Foto cedida por: J.G.G.

PALABRAS

Mollera: Cabeza.
Perras: Dinero.

REFRANES

- "En acabando noviembre quien no sembró que no siembre"

-"De San Martín a Santa Isabel veranillo es"

Boletín Informativo Municipal
Excmo. Ayuntamiento de Esparragosa de Lares
Universidad Popular de Esparragosa de Lares
C/ Plazuela, 17. 06620 Esparragosa de Lares (Badajoz)

Tfno.- Fax: 924633616
Mail - up.esparragosadelares@gmail.com
www.esparragosadelares.es

UPEL Universidad Popular Esparragosa de Lares

Colaboran:
Asociaciones de Esparragosa de Lares, Felipe Gutiérrez Llorena, Rubén Molina Pérez, J.G.G.